

広報 きたばらき 広報

Kitaibaraki city Information

2023
4
No.803



春色に染まる空

～CONTENTS～

- 令和5年度施政方針②③
- 令和5年度予算の概要④⑤
- 5月21日市長選挙⑥
- 春の狂犬病予防ワクチン⑨
- 集団健診の日程と会場⑭⑮
- お知らせ掲示板⑳㉑
- 休日の当番医㉒

令和5年度 施政方針

「住んでみたい」そして「住んで良かった」と

言われるような活力と魅力あるまちの実現

3月1日、第1回市議会定例会で、豊田市長は令和5年度の市政運営の基本方針と重要施策を盛り込んだ「施政方針」を述べました。その概要について、第5次北茨城市総合計画の6つの基本目標ごとに紹介します。



▲施政方針を述べる豊田市長

「ずっと住み続けたい」魅力あるまちづくりの推進 ～重点施策の推進～

新たな成長産業として経済的な効果も期待されるデータセンターの誘致を目指し、昨年8月には経済産業省から全国10自治体の一つとして「データセンター事業実施可能性調査事業」の採択を受け、立地環境等のポテンシャル調査を進めてきました。本年は調査結果を踏まえ、データセンターの誘

致活動を推進していきます。

これまで子育て世帯応援商品券の贈呈、0歳から18歳までの医療費無償化および子どもの家の開設などの子育て支援施策を実施してきました。本年は、子育て世代の定住化等を図る第2期子育て支援住宅の整備や小中学校ともに給食費を無償化するなど、更なる子育て環境の充実を図ります。

国はデジタル技術を活用することで多様な幸せが実現できる社会を目指しており、本市においてもデジタル化の方向性を明確にするため「北茨城市DX推進計画」を策定し、地域に密着したデジタル化や行政事務の効率化を図ります。

1 市民が主役の持続可能なまちづくり（市民参画・行財政運営）

市民協働のまちづくりを加速するため、行政情報、まちづくりの課題および市民サービスの周知を図り、協働へ

の参加意欲を高めるとともに、公共的・公益的な地域活動への必要な支援を行います。また、ジェンダー平等の実現や新入学児に贈呈するランドセルの多色化などを通じ、多様性等への認知向上に努めます。

本市では、常会等の街路灯を市へ移管し、防犯灯とあわせてLED化を図ることで、省エネ化や常会等の負担軽減を実現しています。この取組を継続するとともに、市役所内の照明のLED化を始めとする電気設備の改修工事により省エネ化を進めていきます。

2 誰もが元気で、みんなで支えあうまちづくり（健康・医療・福祉）

安心して妊娠・出産・子育てができるように、妊娠期から切れ目のない伴走型相談支援と一体的に、産後ケア事業や出産育児用品購入支援に取り組みます。

市民の健康づくりを進めるにあたり、医療機関との連携により健診時に医師の診断が必要とされた方への受診勧奨に取り組むことで、生活習慣病の重症化等を予防していきます。

また、全てのライフステージに対応した総合相談を行う元氣ステーション等を拠点に、医療・介護・予防等の支援を包括的に提供していきます。

市民病院につきましては、その責務を果たすべく、医療従事者の確保を図るとともに、訪問看護ステーションや家庭医療センター等の充実を図ること、住み慣れた地域で安心して暮らせる地域医療提供体制を実現したいと考

えています。

国民健康保険事業および後期高齢者医療制度につきましては、医療費の適正化に取り組み、医療福祉費支給制度では、妊産婦への助成を通じた経済的負担の軽減にも取り組みます。

3 ふるさとを想う教育・文化のまちづくり（教育・文化）

学校教育につきましては、確かな学力を育むにあたって、タブレットパソコンの効果的な活用を促進し、主体的・対話的で深い学びの実現に努めるほか、8名の外国語指導助手による外国語教育の充実などに取り組みます。また、いじめや不登校の未然防止、筑波大学との連携による体育活性化事業等により豊かな心と健やかな身体を育みます。

中学校の部活動においては、学校の小規模化等に影響されることなくスポーツや文化に親しむ機会を提供するため、本市の地域性に沿った地域移行の仕組みづくりに努め、さらに、特別教室への空調設備の整備を進めるなど、学校施設の充実にも取り組めます。

学校給食においては、給食費の無償化とあわせて、食物アレルギーにより弁当を持参する世帯への補助を開始するなど、安全確保にも配慮していきます。生涯学習につきましては、生涯学習センター「とれふる」の一層の充実を図るとともに、芸術によるまちづくりの拠点である「期待場」においては、東京藝術大学と連携したワークショップ等を展開していきます。

市民の健康増進や体力づくりの機運

に定めるため、グラウンドゴルフやスケートボードが楽しめる「華川スポーツパーク」や磯原海岸「ウォーキングロード」の利用促進を図ります。

また、図書館におきましては、古文書や地図等の貴重な資料をデジタルアーカイブとして提供し、サービスの向上を図ります。



▲学校給食の無償化

4 安らぎと利便性が高いまちづくり (都市基盤)

「国道6号関本・勿来バイパス」および「二市連絡幹線道路」の開通は、災害時の避難路としての機能や交通利便性の向上はもとより、人流や経済の活性化、さらに医療、救急、防災等の面で広域的な連携が期待されるなど、地域社会構築の基盤になるものと確信していることから、全身全霊を傾注して取り組んでいきます。



▲駅西停車場・豊田線 (磯原町)

加えて、市内の重要な幹線道路につきましては、通学路や災害時の輸送路となる「駅西停車場・豊田線」の早期完成を目指して整備を推進し、歩道整備や冠水対策など、地域の要望事項について着実に改善を進めます。また、新たに通学路等における危険ブロッケンなどの撤去に対する補助事業をスタートします。

旧磯原中学校跡地の活用については、第2期子育て支援住宅の整備を計画し、残りの区画についても、住宅分譲用地として民間事業者への公売を進め、さらに、跡地の中央部には、旧中学校の記憶を語り継ぐメモリアル公園を整備したいと考えています。

水道事業につきましては、持続可能で効率的な経営に努めるとともに、ライフライン機能の強化を図り、下水道事業については、供用区域の拡大と利

用率の向上に努めます。

地籍調査事業につきましては、華川町上小津田地区の地籍の明確化を図り、全国的な課題である社会資本の老朽化対策につきましては、トンネルや橋梁の修繕、上下水道施設等の改築、白場市営住宅の改修工事などを進めます。

5 人と地球にやさしい安全なまちづくり (自然環境・生活環境)

4月から稼働する新清掃センターは、環境負荷の低減や、焼却熱を利用した発電システムにより年間約1億円の電気料金の削減効果を発揮する施設です。施設東側には周遊型遊歩道を整備中であり、本年は憩いの場の整備計画に着手します。なお、既存の清掃センターについては、解体工事の実施や跡地の活用策の検討を進めていきます。

墓地承継者の不在等の課題に対しては、泉沢霊園内に「合葬式墓地」を整備し、安心して利用できる選択肢にしたいと考えています。

昨年9月に本市は日本海溝・千島海溝周辺海溝型地震が発生した場合、著しい災害が発生する恐れがある防災対策推進地域の指定を受けたことから、「日本海溝・千島海溝周辺海溝型地震防災対策推進計画」を作成し、地震防災の取組強化に加えて、後発地震情報が発信された場合の対応等を定めます。

消防・救急活動につきましては、高性能な消防指令システム等を活用することで、迅速な災害情報の把握等を実現し、より確実な消防・救急活動につなげます。

6 創意に満ちた活力あるまちづくり (地域産業の振興)

農業につきましては、ホールクロップサイレージ(WCS)用種等に対し、市独自の補助を継続することで、農業経営所得の減少を抑制するとともに、遊休農地を解消していきたいと思えます。また、担い手を確保するため、農作業の省力化や軽労化に加え、華川町下相田地区における県営ほ場整備事業等を通じ、農地を集約化していきます。

林業につきましては、間伐等の施策の集約化を推進し、水産業においては漁港の機能強化を図るストックマネジメント事業等を進めます。

雇用の場の確保につきましては、企業誘致奨励金等の優遇制度などにより88社の進出が実現し、工業団地全区画への企業立地が完了しました。引き続き、進出企業の支援に努めるとともに、新たな企業進出用地を確保していきます。

観光業につきましては、新たな観光資源の核となる富士ヶ丘地区のキャンプ場整備を進めるとともに、茨城県とJRグループが行う「茨城デスティネーションキャンペーン」などを踏まえ、情報発信の強化や体験メニューの開発等を進めます。

※施政方針の全文は、市ホームページでご確認ください。

企画政策課 企画調整係

内 231

予算の概要

第1回市議会定例会を経て成立しました。
お知らせします。

予算総額 364億6,546万6千円

一般会計 191億5,000万円

特別会計 92億4,860万9千円

企業会計 80億6,685万7千円

当初予算の概要

一般会計予算総額

一般会計予算額は市政全般に使うお金で、その額は191億5千万円、前年度と比べ6.2%の増額です。

一般会計歳入(収入)

前年度と比較し、市税は3.8%増の62億1,924万7千円、地方交付税は6.3%減の36億9,218万円を見込んでいます。市債は、清掃センター解体事業、小中学校空調整備事業等が増となり前年度に比べ3億9,670万円増額の16億2,997万6千円を計上しています。

一般会計歳出(支出)

民生費は社会保障費の増により1.6%の増額、衛生費は清掃センター解体事業費の増により7.4%の増額、総務費は庁舎維持管理工事等の増により6.0%の増額、土木費は旧磯原中学校跡地公園整備工事等の増により15.2%の増額、教育費は小中学校の特別教室空調整備工事等の増により26.5%の増額、消防費は災害対応特殊救急車購入費等の増により10.3%の増額、農林水産業費は茜平総合交流施設改修工事費の減、森林意向調査準備業務委託料等の増により前年度と同程度、商工費は新キャンプ場整備事業の減により9.9%の減

市税の内訳

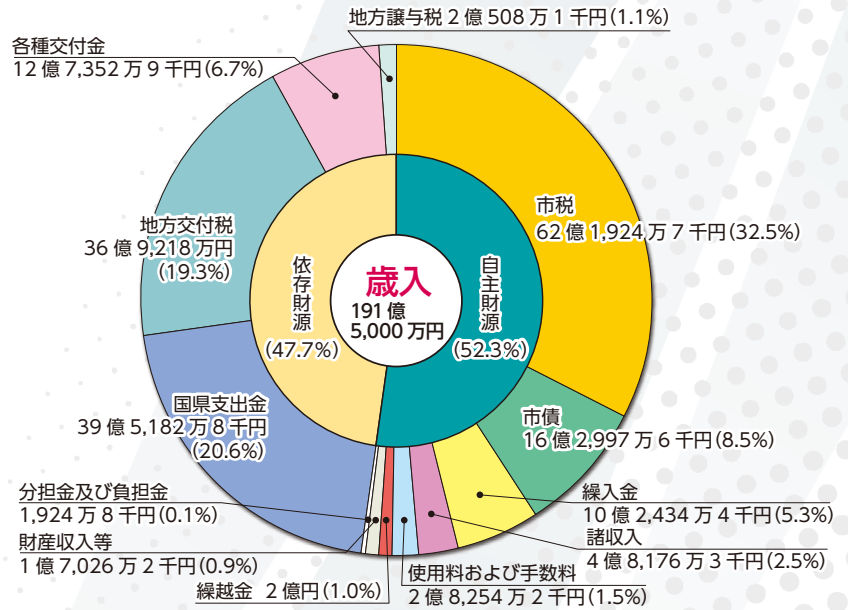
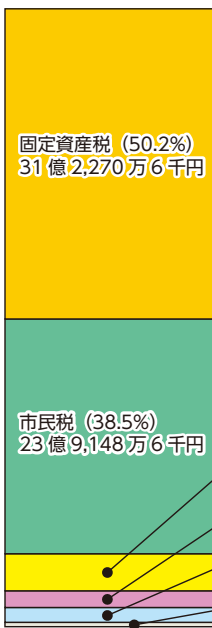

令和5年度会計別当初予算

※△はマイナスを表します。

会計区分	今年度予算額	前年度予算額	比較	増減率(%)	
一般会計	191億5,000万円	180億4,000万円	11億1,000万円	6.2	
特別会計	国民健康保険	43億8,237万9千円	43億2,381万3千円	5,856万6千円	1.4
	水沼診療所	744万8千円	747万1千円	△2万3千円	△0.3
	介護保険	42億4,769万8千円	40億9,065万2千円	1億5,704万6千円	3.8
	後期高齢者医療	6億1,108万4千円	5億9,492万7千円	1,615万7千円	2.7
企業会計	上水道	23億4,287万7千円	21億5,386万1千円	1億8,901万6千円	8.8
	工業用水道	2億4,113万4千円	2億2,991万7千円	1,121万7千円	4.9
	市民病院	43億2,462万2千円	41億6,252万6千円	1億6,209万6千円	3.9
	下水道	11億5,822万4千円	10億371万8千円	1億5,450万6千円	15.4

予算に計上された主な事業

市庁舎空調・電気設備等改修事業	2億 7,874 万円
老朽化した市庁舎の空調・電気設備（照明 LED 化等）などの改修工事を行います。	
新清掃センター周辺環境整備事業	1,000 万円
新清掃センター屋外周遊型リサイクル展示施設内広場の設計業務を行います。	
街路灯・防犯灯 LED 化事業	3,918 万円
区および常会管理の街路灯について、市管理の防犯灯（LED 灯）へ移管します。また、既存の防犯灯についても、順次 LED 灯への交換を行います。	
小児市助成医療費扶助事業	5,317 万円
18 歳までの医療費無料化を引き続き実施します。	
合葬式墓地整備事業	4,000 万円
少子高齢化や核家族化による墓地の承継に関する問題が顕在化してきたことを受け、合葬式墓地施設の整備工事を行います。	
茜平総合交流施設改修事業	6,920 万円
サービスの向上や施設の安全・安心な管理運営を図るため、茜平総合交流施設（マウントあかね）の大規模リニューアル工事を引き続き行います。	
転作達成促進事業補助金	8,670 万円
米の生産調整の推進や水田農業の経営安定を図るため、転作作物を作付けした方に対し、補助金を交付します。	
揚枝方地区キャンプ場整備事業	1,500 万円
交流人口の一層の拡大を図るため、関本町富士ヶ丘揚枝方地区に自然景観と融和したキャンプ場の整備を引き続き行います。	
旧磯原中学校跡地公園整備事業	2億 339 万円
旧磯原中学校跡地を利活用し、公園整備を行います。	
市営臼場住宅長寿命化改修事業	9,656 万円
老朽化した市営臼場住宅の長寿命化改修工事を行います。	
災害対応特殊救急車整備事業	4,024 万円
高度な資機材を装備する高規格救急自動車の更新を行います。	
地域防災計画策定業務委託料	499 万円
日本海溝・千島海溝沿いの巨大地震に対応した計画を策定します。	
小中学校特別教室空調整備事業	1億 7,662 万円
小中学校特別教室の空調設備の整備を行います。	
デジタルアーカイブ事業	1,053 万円
市内の郷土資料をデジタル資料として作成・保存し、図書館ホームページ上で「北茨城市デジタルアーカイブ」として公開します。	
学校給食費補助金	1億 3,238 万円
中学校生徒の給食費の無償化を引き続き実施し、小学校児童についても無償化を実施します。	

令和5年度

本市の令和5年度当初予算が、ここでは会計別にその内容を

額、議会費は前年度とほぼ同額となつています。

特別会計予算

国民健康保険事業特別会計など4つの特別会計予算の合計は92億4860万9千円で、前年度と比べ2・6%の増額です。

企業会計予算

企業会計予算は、上水道、工業用水道、市民病院および下水道事業の予算で、前年度と比べ6・8%増の8億6685万7千円です。

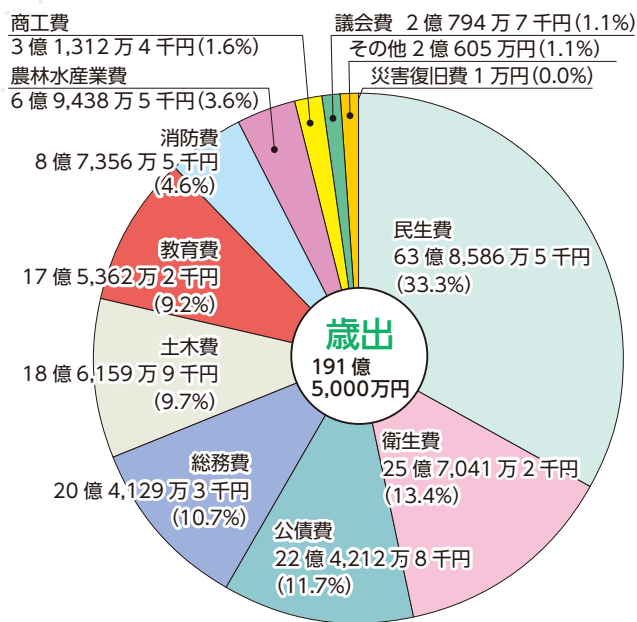

市民一人あたりに使われるお金

475,505 円

民生費	衛生費	公債費	総務費	土木費
158,564 円	63,825 円	55,673 円	50,686 円	46,224 円
教育費	消防費	農林水産業費	商工費	議会費
43,543 円	21,691 円	17,242 円	7,775 円	5,163 円

※ 金額は予算額を3月1日現在の人口(40,273人)で割ったもの

5月21日(日)は

Kitaibaraki City Mayor Election

北茨城市長選挙の投票日です!

投票できる方

平成17年5月22日までに生まれた方で、令和5年2月13日までに本市に転入(住民登録)し、引き続き住民基本台帳に記録されている方

住所を移した方への注意

- 投票の前に市外に転出すると、投票できません。
- 4月22日以降に市内で転居した方は、転居前の投票区または共通投票所で投票することとなります。

選挙期日当日の投票所

投票所は4月21日現在の住所によって定められ、入場券にてお知らせします。

なお、当日開設する33カ所の投票所のうち3カ所を共通投票所として開設します。

共通投票所では、この選挙の選挙権を有する方であれば、住所に関係なく投票できます。

<共通投票所>

- 北茨城市役所(兼 旧磯原)
- ヨークベニマル中郷店駐車場内(兼 中郷第一)
- 北部市民サービスセンター(兼 大津第三)

入場券

入場券は5月14日以降に送付します(郵便の状況により前後することがあります)。

入場券が届いていない場合や紛失してしまった場合は、運転免許証等で本人確認することで投票できますので、投票所の係員に申し出てください。

期日前投票

仕事やレジャーなどで投票できない方は、期日前投票を利用しましょう。期日前投票所は、次の3カ所に開設します。場所により投票時間が異なるので注意の上、ご利用ください。

なお、期間後半になるにつれ混雑する傾向にあります。混雑時は、投票までにお時間をいただく場合があります。

期 間	場 所	時 間
5/15(月) ↓ 5/20(土)	北茨城市役所 1階ロビー	午前8時30分 ～午後8時
	ヨークベニマル 中郷店駐車場内	午前9時 ～午後8時
	北部市民サービス センター	

移動期日前投票

今回の選挙では、投票機会の拡大を図るため、バスで地域を巡回する移動期日前投票を実施します。



⇒詳しくは左のページをご確認ください。

不在者投票

出張や入院などで期日前投票も利用できない方は、不在者投票を利用しましょう。

投票用紙の請求から投票完了までに数日かかるため、要件に当てはまるか確認の上、早めの請求をおすすめします(告示日前でも請求は可能です)。

要 件	投票用紙の請求方法
出張・旅行等で市外に滞在している方	市選挙管理委員会に請求することで、滞在先の選挙管理委員会で投票できます。
病院・老人ホーム等に入院・入所している方	都道府県の選挙管理委員会が指定した施設であれば、その施設で投票できます。施設の事務員に申し出てください。
重度の障がいがある方で『郵便等投票証明書』の交付を受けている方	郵便等により自宅で投票できます。郵便等投票証明書の交付を受けられる要件は次のとおりです。 ○身体障害者手帳の交付を受けている場合 両下肢1・2級、体幹1・2級など ○要介護認定を受けている場合 要介護5 ※詳しくはお問い合わせください。
期 間 5/15(月)～5/20(土)	

開 票

5月21日(日)午後8時から開票を行います。

今回は、北茨城市民体育館で行いますので、ご注意ください。なお、参観にあたっては、駐車場および参観人席に限りがありますので、あらかじめご了承ください。

投開票速報

投開票当日に市ホームページに掲載しますのでご覧ください。

<https://www.city.kitaibaraki.lg.jp/docs/2023012500014/>



みんなで投票に行こう!



問 総務課内 選挙管理委員会 内 321、322



移動期日前投票所を開設します!

北茨城市長選挙の選挙権を有する方であれば地域を問わずご利用いただけます。

次の日時・場所で巡回しますので、ぜひご利用ください。

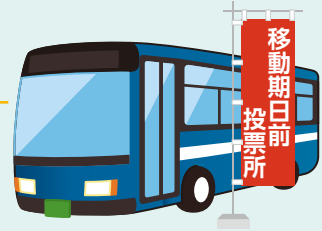

5/17
(水)

① 9:00 ~ 10:15	② 11:00 ~ 12:15	③ 13:30 ~ 14:45	④ 15:30 ~ 16:45
仁井田集会所	五浦観光ホテル 従業員駐車場	平潟漁港	JA常陸五浦支店

5/18
(木)

① 9:00 ~ 10:15	② 11:00 ~ 12:15	③ 13:30 ~ 14:45	④ 15:30 ~ 16:45
市宮下桜井団地 4号棟前	ジェイ・ケイ・リアルタイム 茨城営業所 (中郷町日棚)	華川町公民館	おはよう館 (磯原町磯原)



水戸ホーリーホックホームタウン PR大使が決定!

水戸ホーリーホックでは、ホームタウン市町村との相互連携と関係強化を目的に、トップチーム所属選手たちを「ホームタウンPR大使」として2023シーズンの活動を行います。北茨城市もホームタウン市町村となり、1月15日(日)に開催された「ホームタウンPR大使公開ドラフト会議」で北茨城市の「ホームタウンPR大使」が決定しました。

鶴木選手と黒石選手には1年間北茨城市の魅力をもPRしていただきます!



▲鶴木 郁哉 選手

21歳 背番号25 千葉県出身
MF 在籍年数2年目



▲黒石 貴哉 選手

26歳 背番号40 兵庫県出身
DF 在籍年数2年目

生涯学習課 スポーツ振興係 421



～新型コロナワクチン接種関連情報～

新型コロナワクチンの無料接種期間が、令和6年3月末まで延長されました。

【対象者】 ※対象者によって、接種時期や回数が異なります。

オミクロン株ワクチン 接種対象者		3月8日～5月7日	5月8日～8月末	9月以降
		令和4年秋開始接種 (オミクロン株1人1回接種)	令和5年春開始接種 (オミクロン株追加接種①)	令和5年秋開始接種 (オミクロン株追加接種②)
12歳以上 12歳以上用 ワクチン	65歳以上	○	○	○
	基礎疾患あり	○	○	○
	医療従事者等	○	○	○
	上記以外 (健常な65歳未満)	○	×	○
5～11歳 小児用 ワクチン	基礎疾患あり	○	○	○
	上記以外 (健常な小児)	○	×	○
		オミクロン株ワクチンを1回も接種していない方は○		
生後6か月～4歳 (初回接種)		○ (従来株ワクチン使用)		
初回接種 (1、2回目) 未完了者		○ (従来株ワクチン使用)		

<ご注意ください>

令和4年秋開始接種は、**5月7日(日)で終了**します。12歳～64歳の方で、『医療従事者等でない方』と『基礎疾患がない方 (健康な方)』は、令和5年春開始接種期間 (令和5年5月8日から8月末まで)は接種ができません。

【令和5年春開始接種の接種券発送予定】

65歳以上の方で、オミクロン株ワクチン接種をすでに1回接種した方へ、令和5年4月中旬より前回接種日順に接種券を発送します。また接種を希望する方で、オミクロン株ワクチンをまだ接種していない方は、お手元にある接種券をご使用ください (通知はしません)。

基礎疾患のある12歳～64歳の方で接種を希望する方や市外に勤務する医療従事者・介護従事者の方は、右記の電子申請または、市コールセンター (午前8時30分～午後5時15分 平日のみ) へお申し込みください。

市内の医療従事者・介護従事者等の方は、対応について勤務場所へお問い合わせください。

接種券申請電子フォーム

(基礎疾患、医療・介護従事者等)



【小児のオミクロン株ワクチン接種について】

追加接種用として、小児用オミクロン株対応ワクチン接種が可能となりました。

- ▶**対象者** ①小児用従来株ワクチンで1・2回目接種を完了した5歳～11歳の方
②小児用従来株ワクチンで3回目を接種した5歳～11歳の方

(詳しくはこちら↓)



※令和5年3月24日現在の情報です。最新の情報については、市ホームページをご確認ください。

問 市新型コロナワクチン接種コールセンター ☎ 44-6770



令和5年度 春の狂犬病予防ワクチン 集合注射を実施します

飼い犬への狂犬病予防ワクチン接種は、毎年1回受けなければなりません。

下記の集合注射実施会場または各動物病院で受けてください。なお、市に登録している飼い主の方には、生活環境課から集合注射の日程をお知らせするハガキをお送りしますので接種時に必ずお持ちください。

※注射をする際は、犬が首輪等から外れないようしっかりと固定してください。

※未登録の犬は、接種時にあわせて登録手続きが必要です（登録は生涯1回）。

○料 金

- ・新規登録 6,550円（登録料3,000円、注射料3,000円、注射済票交付手数料550円）
- ・注射のみ 3,550円（注射料3,000円、注射済票交付手数料550円）

○日 程

※荒天時はやむを得ず、中止となる場合があります。

日付	会場	時間
4月19日(水)	大塚郵便局隣	9:00～9:10
	半蔵公民館	9:15～9:25
	峰岸公民館	9:30～9:40
	西明寺公民館	9:45～9:55
	木皿シルバーコミュニティセンター	10:00～10:15
	石岡区民会館	10:20～10:30
	市営石岡住宅	10:35～10:45
	足洗公民館	11:00～11:10
4月20日(木)	関南多目的集会所	9:00～9:15
	大津小学校正門前	9:25～9:35
	五浦第一公園前	9:45～9:55
	北部市民サービスセンター	10:05～10:20
	生涯学習センター(北側駐車場)	10:30～10:40
	八反消防団詰所前	10:50～11:00
	湯の網公民館	11:10～11:20
	白浜団地集会所	11:30～11:40
4月21日(金)	大日本集会所前	9:00～9:10
	中妻小学校前	9:20～9:30
	下小津田農村集落センター	9:40～9:50
	旧華川幼稚園前	9:55～10:05
	華川町公民館	10:10～10:25
	上相田公民館	10:35～10:45
	豊田公民館	10:55～11:05
	保健センター	11:10～11:20

日付	会場	時間
4月22日(土)	汐見ヶ丘近隣公園入口	9:00～9:15
	南部市民サービスセンター	9:25～9:35
	中郷ふるさとコミュニティセンター	9:45～9:55
	松井農村集落センター	10:05～10:15
	中郷多目的集会所(元気ステーション入口側)	10:20～10:40
	保健センター	10:50～11:05
4月23日(日)	関南多目的集会所	9:00～9:15
	ポートオオツ隣	9:20～9:30
	平潟漁協隣	9:40～9:55
	浜道地区集会所	10:00～10:10
	関本多目的集会所	10:25～10:35
	期待場駐車場(旧富士ヶ丘小学校)	10:40～10:50
4月24日(月)	保健センター	11:15～11:30
	水沼診療所	9:20～9:25
	才丸農村集落センター	9:35～9:50
	小川田園都市センター	10:35～10:45
	市役所(東側駐車場)	11:50～12:00
	市営磯原無料駐車場(としまや)	13:10～13:20
市民ふれあいセンター(階段下)	13:25～13:35	
保健センター	13:40～13:50	

※登録している飼い犬が死亡、または住所や飼い主の変更があった場合は、下記へ届出が必要です。

問 生活環境課 環境政策係 内 373

高萩市・北茨城市共同の新しいごみ処理施設「高北清掃センター」で、3月3日火入れ式が行われました。高萩市長、北茨城市長によって初めて焼却炉に火が入り、参加者は今後の施設運転の安全を祈願しました。4月1日からごみの受け入れが開始されています。



高北清掃センター
火入れ式

3月11日(土)、大津町五浦の岬公園展望慰霊塔前で追悼式が行われました。参加者は、地震が発生した午後2時46分、サイレンと展望慰霊塔の鐘のもと黙とうし、献花台に白菊を供え、犠牲者へ哀悼の意を捧げました。



3・11東日本大震災から12年
五浦岬公園で追悼式

「華川スポーツパーク」4月利用開始

旧華川中学校（華川町下相田109）が、新たにスポーツパークとして利用が開始されます。

■施設内容■

- ・グラウンドゴルフ場 ・スケートボード場 ・体育館
- ※毎週月曜日（月曜が祝日にあたる場合はその翌日）
- および年末年始（12月29日～1月3日）は休館



■施設利用料金■

(1)グラウンドゴルフ場

利用区分	午前【9時～正午】	午後【1時～5時】	全日【午前9時～午後5時】
市民による利用の場合	無料	無料	無料
市民以外の者による利用の場合	1,100円	1,650円	2,750円

(2)スケートボード場

利用区分		午前【9時～正午】	午後【1時～5時】	スケートボード場の利用には登録が必要です。華川スポーツパーク管理棟で登録してください。 ※詳しくは、下記へお問い合わせください。
営利を目的としない場合	中学生以下	110円	160円	
	一般	220円	330円	
営利を目的とする場合		6,600円	9,900円	

(3)体育館利用料金

利用区分		1時間あたり
営利を目的としない場合	半面	110円
	全面	220円
営利を目的とする場合	半面	3,300円
	全面	6,600円



※市民の方以外による施設（グラウンドゴルフ場を除く）の利用については、上記金額の2倍です。

■施設予約方法■

- (1)「いばらき公共施設予約システム」を利用して予約するか(要事前登録)、華川スポーツパークに直接申請書を提出してください。予約できる範囲は予約月の翌月分までとします。また、利用申込みについては、公平性を保つため抽選を行い申込み件数、時間の上限を設けます。詳細は磯原地区公園クラブハウスへお問い合わせください。
- (2)施設の空き状況は、「いばらき公共施設予約システム」から、いつでも確認できます。



いばらき公共施設
予約システム
QRコード

問 磯原地区公園クラブハウス ☎44-3090
生涯学習課 スポーツ振興係 内422



市内の小・中学校にコミュニティ・スクールを導入しました

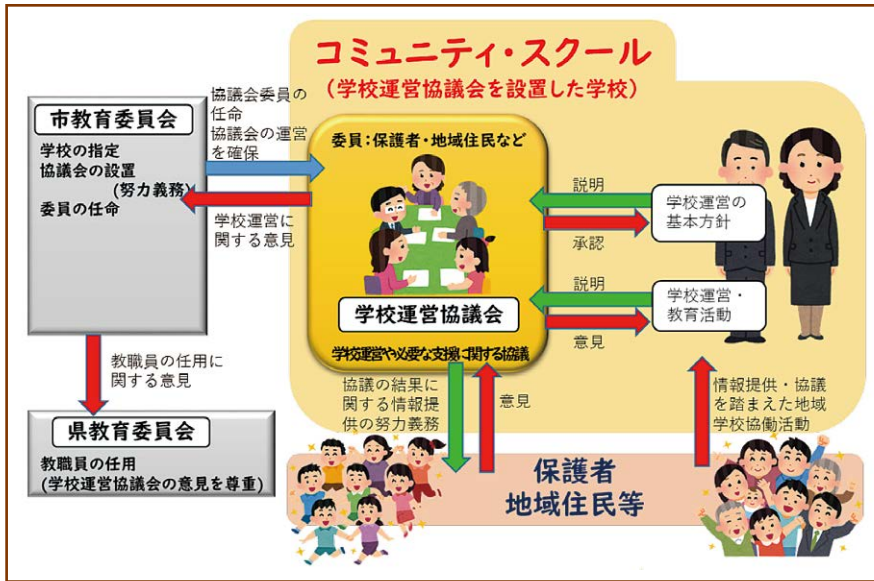

コミュニティ・スクールとは、「学校運営協議会が設置された学校」のことで、市では、「地域とともにある学校づくり」を目指してコミュニティ・スクールを導入しています。教育委員会から任命された保護者や地域住民などが、一定の権限と責任を持って学校運営に参画する仕組みです。

学校と地域・保護者等が、より一層力を合わせ、互いに信頼し合い、子どもたちの成長を支えながら学校づくりや地域づくりを進められることが期待できます。

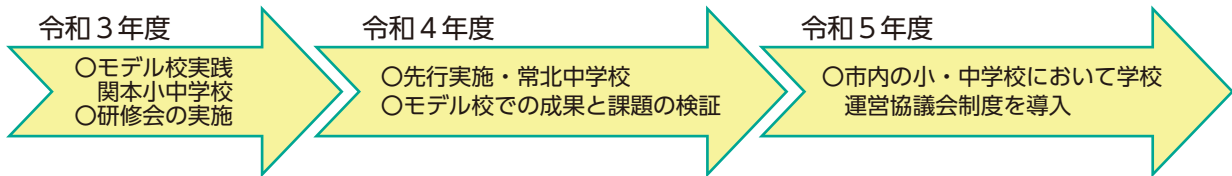

問 生涯学習課 生涯学習係 内 431

北茨城市出産・子育て応援事業

妊娠期から出産・育児までの切れ目のない支援（伴走型相談支援）を行うとともに、出産育児関連費用の負担軽減を図るため、出産・子育て応援給付金を支給します。

【対象】

- 令和4年4月1日以降に妊娠または出産された方で、訪問・面談等の伴走型相談支援を受けた方
- ※対象となる方には、個別通知または面談時に申請書をお渡しします。

【支給額】

- 妊娠1回につき5万円
- 出産した児童1人につき5万円
- ※令和5年3月17日以降に本市に転入した方で、転入前市町村で給付を受けていない場合は、右記へお問い合わせください。



問 健康づくり支援課 内 195



**医療福祉費支給制度
（マル福・北福）のお知らせ**

マル福・北福の使い方

医療福祉費支給制度（マル福・北福）は、健康保険を使用して医療機関を受診する際に、一部負担金を公費で助成する制度です。

利用方法については、県内・県外の医療機関を受診する場合でそれぞれ異なります。

【県内の医療機関等を受診する場合】
健康保険証とマル福受給者証を提示してください。

【県外の医療機関等を受診する場合】
健康保険証のみを提示してください。後日、申請によって医療福祉費を支給します。

※申請については、下記までお問い合わせください。

18歳以下の自己負担金の助成

マル福・北福を受給している18歳までの方が、県内の医療機関等を受診した際の自己負担金について、年4回【6月（1～3月受診分）、9月（4～6月受診分）、12月（7～9月受診分）、3月（10月～12月受診分）】に分けて指定口座に支給しています。各支給月の末日に入金します。当該各月に受診した分の領収書と照らし合わせて、差額がないか確認してください。

※差額が生じている場合は、下記までお問い合わせください。

幼稚園・学校等での負傷・疾病について

学校や幼稚園の管理下での負傷・疾病の場合は、学校で加入する「日本スポーツ振興センター災害共済給付制度」が適用されます。医療機関等には、マル福・北福を提示せず受診し、後日学校等を通して災害共済給付制度の申請をしてください。

なお、右記の負傷・疾病の療養に關して、保険適用外を除く自己負担額（複数回受診している場合は、その合計）が1500円未満の場合は、災害共済給付制度が適用されないため、マル福・北福の支給対象となります。

※災害共済給付制度とマル福・北福を重複して受給した場合、マル福・北福支給分を市に返還していただきます。

妊産婦マル福を受給している方

妊産婦マル福は、県の制度では産科・婦人科を標榜する医療機関の受診が主な助成対象ですが、市の制度では産科・婦人科以外の受診についても助成対象となります。

ただし、それぞれマル福の利用方法が異なります。

【産科・婦人科を受診する場合】
【総合病院内の他診療科を含む】

医療機関窓口でマル福受給者証を提示してください。

【産科・婦人科以外の診療科を受診する場合（総合病院を除く）】

その受診が妊娠の継続および安全な

出産のためであるか否かによって、次のとおり利用方法が異なります。

・妊娠の継続と安全な出産のために医師から紹介状が出ている
↓
医療機関窓口でマル福受給者証を提示してください。

・医師の紹介状が出ていない
↓
マル福受給者証は提示せず受診してください。後日、申請によって医療福祉費を支給します。

※申請については、左記までお問い合わせください。

申請 保険年金課 医療年金係
内 188

**新型コロナウイルス感染症
による国民健康保険傷病手当金の支給要件変更**

政府が新型コロナウイルス感染症を令和5年5月8日から5類感染症に位置付ける方針を示したことを踏まえ、令和5年5月8日以降に新型コロナウイルスに感染、または発熱等の症状が現れ仕事を休んだ場合は傷病手当金の対象外となります。

▽支給要件

本市の国民健康保険に加入されている被用者（雇用されている方）で、令和2年1月1日から令和5年5月7日までの期間に新型コロナウイルスに感染、または発熱等の症状が現れ感染の疑いがある等の理由から、その療養のため3日間連続して仕事を休み、4日目以降にも休んだ日があるが、会社から給与等が支払わ

ない場合。

※申請の効力は、仕事を休んだ日ごと、その翌日から2年です。
※詳しい要件や申請に必要な書類については、市ホームページをご確認いただくか、左記へお問い合わせください。

問 保険年金課 保険係
内 182



4月からの国民健康保険・後期高齢者医療保険の軽減制度と上限額について

▽保険税(料)の軽減制度と上限額(年額)が変更となります。

世帯(被保険者と世帯主)の総所得金額等の合計	軽減割合		その他
	国民健康保険	後期高齢者医療保険	
43万円+10万円×(給与所得者等(※1)の数-1)以下の世帯	7割		※世帯主と加入者全員の住民税等の申告が必要です。総所得金額が0円の場合も申告してください(収入が年金のみの方は申告不要です)。※保険税(料)を計算した「保険税(料)額決定通知書」と納付方法を記した通知が、納付書払いおよび口座振替の方は7月に、年金天引きの方は8月に送付されます。
43万円+10万円×(給与所得者等(※1)の数-1)+29万円×被保険者数(※2)以下の世帯	5割		
43万円+10万円×(給与所得者等(※1)の数-1)+53万5千円×被保険者数以下の世帯	2割		
軽減される項目	均等割		
保険税(料)の上限額(年額)	104万円	66万円	

※1 「給与所得者等」とは、給与収入55万円以上の給与所得と、公的年金等収入が65歳未満で60万円超または65歳以上で125万円超の公的年金等所得者をいいます。

※2 国民健康保険の場合は、「被保険者数」に特定同一世帯員(同じ世帯で後期高齢者医療保険に移した方)の数を含めます。

問 国民健康保険

保険年金課 保険係

☎ 181-184

【後期高齢者医療保険】

「保険料の納付」

保険年金課 医療年金係

☎ 187

《保険料の算定》

県後期高齢者医療広域連合

☎ 029-309-1213

日立年金事務所の出張相談

令和5年度から日立年金事務所による出張相談が始まります。各種年金について相談できる機会ですので、ぜひご利用ください。

▽とき 5月24日(水)

午前10時～正午、午後1時～2時

▽ところ 市役所 多目的棟

▽相談できる内容 各種年金に関する相談・請求(障害年金を除く)

▽申込方法 相談日の1カ月前から電話で左記へ

※出張相談は事前予約制です。

※代理の方が相談される場合は、委任状および代理人の本人確認ができるものをご持参ください。

【申請】日立年金事務所 お客様相談室

☎ 0294-24-2193

学生納付特例について

20歳になると、学生であっても国民年金に加入し、保険料を納付しなければなりません。しかし、学生の方は本人の所得が一定額以下の場合、保険料の納付が猶予される「学生納付特例制度」が申請できます。

対象者 大学(大学院)・短大・高校・高等専門学校などに在学する学生 ※対象外となる学校があります。

▽手続に必要なもの 基礎年金番号通知書または納付書等、在学期間がわかる学生証のコピー(両面) または在学証明書(原本)

▽申請 学生納付特例を受けるには毎年申請が必要です。令和4年度の学生納付特例の承認を受けた方は、日本年金機構から令和5年度の申請書が郵送されます。必要事項を記入の上、郵送で提出してください。日本年金機構から申請書が届かなかつた方や、申請を忘れた方は左記へ申請してください。

▽承認期間 4月から翌年3月まで

※20歳到達者は、20歳に到達した月から3月までとなります。

▽承認期間の取扱い

承認された期間は、老齢基礎年金、障害基礎年金、遺族基礎年金を受給するために必要な期間として計算されますが、老齢基礎年金の受給額の計算に反映しないため年金額が減少します。年金を増額したい場合、10年以内であれば追納することができます。

▽留年等をした場合

留年や進学、編入学、退学した場合、新たに申請が必要ですが、卒業後、保険料を納付することが困難な場合は、左記窓口でご相談ください。

【申請】保険年金課 医療年金係

☎ 188

日立年金事務所

☎ 0294-24-2125

児童扶養手当・特別児童扶養手当・特別障害者手当等のお知らせ

全国消費者物価指数の変動に伴い、令和5年4月分からの手当額が左記のとおり全国一律に改定されました。

手当名		令和5年3月分まで	令和5年4月分から
児童扶養手当	全部支給	43,070円	44,140円
	一部支給	43,060円～10,160円	44,130円～10,410円
特別児童扶養手当	1級	52,400円	53,700円
	2級	34,900円	35,760円
特別障害者手当等	特別障害者手当	27,300円	27,980円
	障害児福祉手当	14,850円	15,220円
	経過的福祉手当	14,850円	15,220円

問 児童扶養手当

子育て支援課

【特別児童扶養手当・特別障害者手当等】

☎ 134

☎ 137

年1回の健康診査

令和5年度 集団健康診査の日程と会場

 **完全予約制**  で実施します。

以下の予約受付日時に予約専用電話番号へお電話の上、ご予約をお願いします（土日を除く）。

- ・予約専用電話番号以外への電話、また市窓口でのご予約は受け付けませんのでご注意ください。
- ・集団健診予約専用電話は予約受付日時にならないと繋がりません。予約受付日時をご確認の上、お電話ください。
- ・予約開始日はお電話が繋がりにくくなるのが予想されます。繋がらない場合は、時間を置いてから再度おかけ直してください。

集団健診予約専用電話番号 **0293-44-6774**

上半期 集団健診日程			
予約受付日時	令和5年5月10日(水)～5月17日(水) 9:00～17:00		
健診日	会場	所在地	健診受付時間
6/12(月)	保健センター	華川町白場187-27	9:00～
6/13(火)			10:00～
6/14(水)	中郷ふるさとコミュニティセンター	中郷町粟野220-2	11:00～
6/15(木)			13:00～
6/16(金)	保健センター	華川町白場187-27	14:00～
6/19(月)	市民ふれあいセンター	磯原町本町2-5-15	15:00～
6/20(火)	保健センター	華川町白場187-27	
6/25(日)	中郷多目的集会所	中郷町上桜井844-1	

下半期 集団健診日程			
予約受付日時	令和5年7月26日(水)～8月2日(水) 9:00～17:00		
健診日	会場	所在地	健診受付時間
9/3(日)	保健センター	華川町白場187-27	9:00～
9/5(火)			10:00～
9/6(水)			11:00～
9/7(木)	北茨城市漁業歴史資料館よう・そろー	関南町仁井田789	13:00～
9/8(金)	複合防災センター	磯原町磯原1612-1	14:00～
9/12(火)	保健センター(女性のみ)	華川町白場187-27	15:00～
9/13(水)	保健センター		
9/14(木)	関南多目的集会所	関南町関本下674	
9/15(金)			

※1時間あたり30名程度の受付

医療機関健診のご案内

健診は以下の医療機関でも5月8日(月)から12月15日(金)まで受診することができます。

事前予約が必要ですので、各医療機関に直接お電話でお問い合わせください。

※眼底検査はいそはらクリニックでのみ受診できます。

※医療機関健診では肺がん検診(胸部レントゲン)は受診できません。

- | | | |
|-------------|--------------|----------|
| ◎ 北茨城市民病院 | 関南町関本下1050 | ☎46-1121 |
| ◎ 瀧病院 | 磯原町磯原2-305 | ☎42-1221 |
| ◎ いそはらクリニック | 磯原町磯原4-112-2 | ☎30-1580 |

必ず受診しましょう!

日程と場所は右ページの日程表をご覧ください。

ご予約のない方は受診できません。予約は専用電話番号での受付のみとなります。

○各健康診査の予約方法

4月下旬に対象の方へ受診券を送付しますので、健診の予約を行ってください。

- ・ 集団健診をご希望の方…右ページの希望する健診日の予約受付期間内に、集団健診予約専用電話番号へお電話の上、ご予約ください。後日、受診決定通知を送付します。
※上半期と下半期の集団健診で予約受付期間が異なりますので、ご注意ください。
- ・ 医療機関健診をご希望の方…各医療機関に直接お電話でお申込みください（一般健康診査・社会保険被扶養者健診は除く）。

【特定健康診査・後期高齢者健康診査】

- ◆**対象者** 40歳から74歳までの国民健康保険加入者、75歳以上の後期高齢者医療保険加入者（65歳以上で一定の障害があり、後期高齢者医療制度に加入している方を含む）

※健診受診日時時点で国民健康保険、または、後期高齢者医療保険を脱退された方、および今年度中に国保人間ドック、または、後期人間ドックを受診予定の方は対象外です。

- ◆**自己負担金** 無料

- ・ 心電図、眼底検査、貧血検査、血清クレアチニン検査を全員に無料で実施します。
- ・ 受診日時時点で65歳未満の方の肺がん検診（胸部レントゲン）は有料（200円）です。

【一般健康診査（集団健診のみ）】

特定健康診査の各集団健診会場で受診できますので、ぜひ受診してください。

- ◆**対象者** 20歳～39歳（令和6年4月1日現在）で、学校や職場等で定期健診を受ける機会のない方（加入する健康保険は問いません）

- ◆**自己負担金** 1,200円（追加健診：心電図、眼底検査、貧血検査、血清クレアチニン検査は別途2,200円がかかります）

○上記健診の受診を希望される方で受診券をなくした方、または、受診券が郵送されなかった方は再発行しますので、下記へご連絡ください。

【社会保険被扶養者健診（集団健診のみ）】

ご加入されている社会保険が、日立メディカルセンターと契約を結んでいる場合は、右ページの各集団健診会場で受診できますので、ぜひ受診してください。

社会保険に加入されている方は、保険証の発行元から受診券が届きます。

受診を希望される方は、事前に健診を受診可能か保険証の発行元にご確認の上、お申込みください。

- ◆**対象者** 40歳以上（令和6年4月1日現在）で、日立メディカルセンターと契約をしている事業所の社会保険に加入されている被扶養者

- ◆**自己負担金** 加入されている社会保険によって異なりますので、保険証の発行元にお問い合わせください。
※市から発行される受診券がないと、肺がん検診（胸部レントゲン）を受診できません。
※保険証の発行元から発行された受診券がないと健康診査自体が受診できませんのでご注意ください。

○社会保険証の発行元から送付された受診券の再発行については、直接発行元にお問い合わせください。

問【特定健康診査・後期高齢者健康診査】 保険年金課 国民健康保険担当 内 181～184
後期高齢者医療保険担当 内 185～188
【一般健康診査・社会保険被扶養者健診】 健康づくり支援課 健康支援係 内 195～198



**都市計画道路
「北町・関本中線」が開通**

東日本大震災の復興事業として、沿岸部からの安全で速やかな避難行動を確保するため、平成26年から整備を進めていた「北町・関本中線」が、4月12日(水)に開通します。

当日は、午前中に開通式典を行います。午後3時から通行が可能になります。

大津地区と関本地区を結ぶ幹線道路のため、接続道路の一部が「一時停止」になっています。交通ルールを守り、事故のない町にしましょう。



問 都市計画課 都市政策係

内 281

**5月1日、2日のマイナンバー
カード関係手続について**

5月1日(月)、2日(火)は、全国的な公的個人認証システム更改作業実施のため、一部のマイナンバーカードに関する業務が実施できません。実施ができない業務等は次のとおりです。ご迷惑をおかけしますが、ご理解とご協力をお願いします。

▽実施ができない業務

- ・マイナンバーカードの券面事項更新(氏名や住所に変更(市内)があった方)
- ・マイナンバーカードの暗証番号初期化(暗証番号が分からない方やロックがかかった方)
- ・電子証明書の発行や失効、更新

▽制約を受ける業務

- ・次の手続きは可能ですが、その後の電子証明書の失効・再発行が必要ないため、後日再度来庁が必要となります。
- ・マイナンバーカードの交付(代替文字が必要な方)
- ・マイナンバーカードの継続利用(他市町村から市内に転入した方)
- ・マイナンバーカードの有効期間変更および特例期間延長(在留期間の更新をした方)
- ・マイナンバーカードの一時停止解除

問 市民課 市民係

内 172 / 177



**災害復興住宅への
一般入居のご案内**

▽募集団地

- 中郷復興住宅…2K 2戸 3K 1戸
- 大津復興住宅…2K 3戸 3K 1戸

平潟復興住宅…2K 2戸

磯原2丁目復興住宅…3K 1戸

※大津復興住宅、磯原2丁目復興住宅については各1戸病気により亡くなられた部屋があります。

▽抽選日時

6月27日(火) 午前10時

▽抽選場所 市役所4階会議室

※公開抽選により入居予定者および入居補欠者を決定します。補欠の方は、当選した方が「辞退」や「失格」になった場合に限り、繰上げで当選となります。なお、抽選会に出席されなくても、抽選結果に影響はありません。

▽入居申込者の資格

- ・市内に住所または勤務場所がある
- ・同居または同居しようとする親族がある(60歳以上単身可)
- ・持家を持っていない
- ・市町村税および市営住宅家賃(親族・退去含む)を滞納していない
- ・収入基準にあてはまること
- ・市営住宅入居者は不可

▽申込締切

6月22日(木) 午後5時

※入居条件や申込みに際しての注意事項等の詳細は左記へ

問 建設課 営繕係 内 241、242



**新型コロナウイルス感染症
による小学校休業等対応助
成金等は終了予定です**

厚生労働省では、新型コロナウイルス感染症の影響による小学校等の臨時休業等により仕事を休まざるをえない労働者に対して、有給の休暇を取得させた事業主を対象とした「新型コロナウイルス感染症による小学校休業等対応助成金（小学校助成金）」は、令和3年8月1日から令和5年3月31日までの間に取得した休暇について支援を行っていましたが、令和5年3月31日までの休暇取得分をもって終了する予定となりました。

小学校助成金の最終の申請期限は、令和5年5月31日になりますのでご注意ください。

また、「小学校休業等対応助成金に関する特別相談窓口（特別相談窓口）」を労働局に開設し、労働者の方からの相談や事業主へ小学校助成金の活用の働きかけを行ってきましたが、特別相談窓口についても令和5年6月30日をもって終了する予定となりましたのであわせてお知らせします。

問【小学校助成金】
小学校休業等対応助成金・支援金
コールセンター
☎ 0120-876-187

【特別相談窓口】
茨城労働局雇用環境・均等室
☎ 029-1277-8295

**住宅リフォームに対する
助成制度**

市では、市民の消費の促進と市内施工業者の振興を図ることを目的として、住宅リフォームへの助成制度を創設し、利用者の募集をしています。

▽対象者

- ① 補助を受けようとする住宅に継続して3年以上居住している方
- ② 補助対象となる住宅の所有者である方
- ③ 市税等に滞納がない方
- ④ 対象になる工事について、市で実施している他の同様の補助制度による補助を受けていない方

▽対象工事

・住宅の修繕、改造、模様替え、その他住宅の機能の維持、向上のために行う補修、改造または設備改善の工事で、市民が市内に所有する個人住宅を市内施工業者（市内に住所および事務所を有し、工事を行うもの）が行う工事

・補助の決定後に着工し、申請年度内に完了届を提出できる工事で、工事費が10万円（消費税抜き）以上の工事

※外構など、住宅本体以外の工事等は補助の対象外です。

※補助の決定前に工事着工した場合は、補助の対象外です。着工前に補助申請を行ってください。

▽補助額 工事費（消費税を除く）の10%（支給限度10万円）

※家屋1棟につき1回のみ

申請書類等

【申請時】
申請書、工事見積書、住民票、市税納付状況等調査承諾書、登記事項証明書またはそれに代わるもの（固定資産税の課税明細書等）、施工前の写真

【完了時】

改修工事完了報告書、工事完了証明書、工事費の領収書の写し、施工後の写真

※希望する方は、事前に左記へお問い合わせください。

申問 商工観光課 商工労政係
☎ 362

**ひきこもり支援に関する
相談窓口のお知らせ**

ひとりでお悩んでいませんか？北茨城市には相談できるさまざまな窓口があります。心や体の健康についてや生活の心配事、就労について等、困り事について相談してみませんか。

- 【こころの健康に関する相談】
 - ↓健康づくり支援課
 - 【子供のひきこもり・不登校・居場所等に関する相談】
 - ↓学校教育課
 - 【障害に関する相談】
 - ↓社会福祉課
 - 【生活困窮に関する相談】
 - ↓社会福祉課内自立相談支援機関
 - 【高齢者に関する総合相談】
 - ↓高齢福祉課、コミュニティケア総合センター（元気ステーション）
- ☎ 135

「北茨城市子ども子育て会議」の委員を募集します

市では、子ども・子育て支援の推進に対する幅広い意見を聴くため「北茨城市子ども・子育て会議」の委員を募集します。

▽応募資格

- ① 令和5年8月1日現在で20歳以上の方
- ② 市内在住で小学生以下の子どもの保護者
- ③ 平日昼間の会議（年2回程度）に出席できる方で、本市の子育て支援に理解や関心のある方

▽任期 令和5年8月1日～令和7年7月31日（2年間）

▽募集人数 若干名

▽報酬 月額5200円（交通費込み）

▽申込方法
6月9日（金）までに、任意の用紙（A4サイズ）に次の⑦、①を記載して、郵送または直接左記窓口へ。

なお、応募書類は返却しません。

⑦住所、氏名（ふりがな）、生年月日、年齢、性別、電話番号、職業（勤務先等）、お子さんの年齢

①「子ども・子育て支援に関する意見」（テーマは自由、8000字程度）

申問 ☎ 319-1592
北茨城市磯原町磯原1630
子育て支援課 保育係 ☎ 132



北茨城市の企業紹介21

— 関本工業団地編 —

協三工業株式会社 茨城工場

(関本町富士ヶ丘)

【創業はいつ頃ですか】

1963年10月(昭和38年10月)に神奈川県横浜市で創業し、今年で60年を迎えます。主に金属製品の製造を中心に、建設機械・産業機械等の部品製造を行っております。茨城工場は1989年10月(平成元年10月)に操業を開始し、34年となります。最新技術の機械を導入し、自動化が出来るところは機械が行い、難しいところは人手で丁寧を作り、顧客の要望および顧客に信頼される製品を作ることで、社会貢献を目標にしております。

【どのような製品を作っていますか】

日本や世界の建設現場や石炭・鉄鉱石等を採掘する現場で活躍している、シヨベルカーやダンプトラック、トラック搭載クレーン等の部品を作っています。建設機械のボディやマフラー等で、大きい製品では4m程のものもあります。顧客の図面からパソコンで部品展開をした後、板厚1mmから25mmの鋼板をレーザー光で切断し、曲げ加工・機械加工・ロボット溶接・製缶溶接・塗装を茨城工場ですすトップ加工対応ができ、顧客の色々なニーズに合わせた、リアルタイム生産を行っております。茨城工場の設備は、国内でもここにしか

ない機械も多くあり、常に新しい技術に挑戦しています。

【地域との関わりはありますか】

関本工業団地では毎月の工業団地内清掃をはじめ、毎年3月に県道10号(日立ーいわき線)高帽山の道路脇の清掃活動を行っております。また、弊社では照明のLED化や省エネルギー機械への入替を進め、茨城工場で使用する電気の75%を弊社の太陽光発電所にて発電し、環境にも配慮した工場を目指しております。昨年は梨木を20本植えて、社員みんなで食べられるのを楽しみに、大切に育てております。



「2023(令和5)年国民生活基礎調査」を実施します

「国民生活基礎調査」は、厚生労働省が毎年、全国で実施している調査です。調査対象に選ばれた世帯には、4月中旬頃より、茨城県が任命した調査員が伺います。調査員が伺った際には、調査へのご協力・ご回答をお願いいたします。

▽調査の期日

【世帯票】 6月1日(木)

【所得票】 7月13日(木)

なお、調査票にご記入いただいた

第1回 市議会定例会

令和5年度北茨城市一般会計予算など議案 38件を可決

令和5年第1回市議会定例会が、3月1日から17日まで、17日間の会期で行われました。この議会には、令和5年度北茨城市一般会計予算など議案38件が提出され、慎重に審議された結果、いずれも原案どおり可決されました。

■可決された主な議案

◎人権擁護委員の候補者の推薦について

人権擁護委員の鈴木一成氏、滑川善枝氏および渡邊昭吉氏が、令和5年6月30日をもって任期満了となるため、鈴木一成氏については引き続き同氏を、滑川善枝氏の後任には大部直樹氏を、渡邊昭吉氏の後任には大熊義昭氏を候補者として推薦することについて適任とされました。

個人情報は、統計を作成する目的のみに使用され、その他の目的に使用することは絶対にありませんので、安心してご回答ください。

また、調査員が訪問する際は必ず「調査員証」を携帯しておりますのでご確認ください。

調査の詳細については左記ホームページをご覧ください。

ご不明な点等ありましたら、調査対象の方へ別途お渡しするお問い合わせ先へご連絡をお願いします。

☎ <https://www.mhlw.go.jp/koukei/list/20-21.html> (厚生労働省)

■可決された主な予算

◎令和4年度北茨城市一般会計補正予算(第8号)

補正額8036万3千円の増額で、歳入歳出予算総額は209億535万8千円になりました。

主に、各種事業費の確定等に伴う調整を行うとともに、教育・保育施設に対する物価高騰対策支援金、妊婦・子育て家庭に対する出産・子育て応援給付金等に係る事業費等を計上し、市民病院事業補助金、上水道事業出資金、中郷中学校屋内運動場長寿命化改修事業費等を増額するものです。

◎令和5年度北茨城市一般会計予算

特別会計、企業会計を含めた当初予算の概要は4〜5ページをご覧ください。



歴史民俗資料館収蔵の資料が語る

北茨城市の歴史 二十

令和5年度もできるだけ多くの資料を、皆さんに紹介していきたいと思えます。

最初の資料は、野口雨情と故郷磯原に関係する資料についてです。

作品の中の磯原

野口雨情は、明治15（1882）年5月29日に、茨城県多賀郡磯原村（現在の北茨城市磯原町）に生まれました。明治30（1897）年の15歳の時上京して、衆議院議員である伯父野口勝一宅（現文京区）に住み込み、東京数学院尋常中学位（現東京高等学校）に入学しました。のちに童謡・民謡詩人となる野口雨情も、青年期は数学を勉強していました。

野口雨情は、童謡・民謡詩人として名を馳せましたが、その詩心の原点は、15歳で上京するまでの磯原での生活にあると思われれます。野口雨情が慣れ親しんだ磯原海岸には、「二ツ島」と「天妃山」という名所があります。野口雨情は、明治38（1905）年『ハガキ文学』に、「二ツ島」と「天妃山」という詩を発表しています。「天妃山」の一節には、「玉の真砂の松かぜに…」とあり、白砂青松の美しい磯原海岸が想像できます。

野口雨情の生家である野口家は、江戸時代の街道である岩城相馬街道沿いにありました。この街道は、明治初年に陸前浜街道、そして現在は国道6号線と、その名称と路線を変えながら今に伝わります（現在の県指定文化財「野口雨情生家」は、国道6号線沿いにあります）。

徳川家康は、江戸幕府を開いた後、東海

道をはじめ主要街道の整備を進め、その一環として街道沿いに松や杉を植えさせました。野口雨情は、幼い頃からこの松並木を歩いたことでしょうか。その風景が「磯原節」において、「末の松並 東は海よ…」から始まる歌詞に表現されています。



▲企画展「野口雨情と故郷磯原」で、「磯原節」と「よつ時の時…」の掛軸を展示中（6月11日まで）

徳川斉昭公と磯原海岸

水戸藩第9代藩主の徳川斉昭公が詠んだ歌を、野口雨情が書にした掛軸が歴史民俗資料館にあります。「よつ時の時咲きて変わらぬ浪の花なかめつきせぬ磯原の里 源烈公詠歌 野口雨情敬書」です。「よつ時の時」は、「春夏秋冬」の四季を、「なかめつきせぬ」は、「眺めても眺めても飽きない」という意味で、「春夏秋冬どの季節でも、磯原の海や風景は、眺め続けても飽きないものだ」という意味の歌と考えられます。徳川斉昭公からの、美しい磯原海岸に対する賛辞の歌と言えるでしょう。



▲「よつ時の時…」掛軸（当館蔵）

春は散歩が気持ち良い季節です。野口雨情の作品を思い浮かべながら、磯原海岸を散歩してはいかがでしょうか。

北茨城市「行商サービス」

～食料品等移動販売サービス～

週3回市内各地で食料品などの移動販売を行っています。ご自宅までの無料配達も行っていますので、皆さんのご利用をお待ちしています。

◆令和5年4月～6月期ルート【4月7日（金）～6月23日（金）】

	月曜日	水曜日	金曜日
午前	10:30 大津漁港北津之神社	10:30 平潟町本町通り	10:30 平潟町鹿野原団地
	11:00 大津町大津復興住宅第一棟	11:00 平潟町東	11:00 平潟町大黒屋水産
	11:40 磯原福祉のお店 福寿草 付近	11:30 関本中公民館	11:30 五浦 鐵様宅 付近
午後	2:00 中妻中妻団地 付近	2:30 関本中 あかね会	2:00 浜道団地 真壁様宅 付近
	2:30 小豆畑里見山縣様宅 付近	3:30 関本下 北茨城観光バス	2:30 浜道団地 三津間様宅 付近
			3:00 福田 境橋（境川） 付近

※毎週月、水、金のみ（祝日を除く）

問 市商工会 ☎ 42-2511





**ご利用ください
高齢者支援事業**

市では高齢者の在宅での生活を支援するため次の事業を行っています。

◆介護用車両購入費等助成事業

介護用車両を購入または介護用車両に改造するための費用の一部を助成します。

▽対象者 要介護1以上と認定され介護用車両でなければ自動車の利用が困難な65歳以上の高齢者を在宅で介護する家族（両者とも市内に1年以上住所を有すること）

▽介護用車両

福祉車両（消費税非課税の介護用車両）、その他の車両（助手席回転シート等を装備。消費税課税）

▽助成金額

新車の介護用車両の購入	福祉車両	10万円
	その他の車両	5万円
中古の福祉車両の購入	初年度登録から36カ月以下	5万円
	初年度登録から37カ月以上	2万5千円
所有車両を介護用車両への改造	乗切満2万円未分の3分の2を上限として、改造費用の10万円を限度。	

▽申請に必要なもの

下記へお問い合わせください。

※車両購入（改造）前に申請が必要です。

◆軽度生活援助事業

日常生活の簡単な援助を行います。

▽対象者

おおむね65歳以上の一人暮らしの高齢者、高齢者のみの世帯の方

▽支援内容

援助員を派遣し、除草、庭木の剪定等のサービスを行います。

▽費用

1時間当たり2000円（実費負担がかかる場合あり）、月4時間以内

▽申請に必要なもの

本人確認ができるもの（保険証等）

◆介護用品の給付

紙おむつなどの介護用品を給付します。

▽対象者 介護保険制度の要介護4または5と認定されていて、紙おむつ等を使用している方を、在宅で介護している家族

▽給付方法 月額3千円分の給付券を交付します。

▽申請に必要なもの

介護保険被保険者証

※この給付は年度ごとに申請が必要です。

◆訪問理美容費の助成

店舗での理美容サービスの利用が困難な方に、訪問理美容費の一部を助成します。

▽対象者 65歳以上の在宅高齢者で、介護保険制度の要介護3、4、5に認定されている方

▽助成内容 訪問理美容登録店の出張経費を、1回の利用で1千円、年間4回の給付券を交付します。

※散髪などの実費は利用者負担です。

▽申請に必要なもの

介護保険被保険者証

介護保険被保険者証

※この助成は年度ごとに申請が必要です。

◆徘徊高齢者等家族支援サービス

徘徊時、早期に発見できるように位置検索システムを貸し出します。

▽対象者 徘徊の見られる認知症高齢者や知的障害者の方を在宅で介護している家族

▽費用 基本月額13200円（消耗品代金が別途かかる場合あり）

※検索システム加入料、貸与機器のレンタル料、情報提供料金は市が負担します。

▽申請に必要なもの

本人の顔写真2枚

申問 高齢福祉課 高齢者支援係

内 124

広告募集中

「広報きたいばらき」や市ホームページに有料広告を掲載しませんか？

詳細はQRコードまたは、左記へお問い合わせください。

まちづくり協働課 広報広聴係

内 191



健康・相談などのおしらせ

■乳幼児健康診査

▽とき 4カ月児健康診査 4月20日(木)

1歳6カ月児健康診査 4月28日(金)

2歳児歯科健康診査 4月6日(木)、5月11日(木)

3歳児健康診査 4月14日(金)

※受付時間、場所は個別に通知します。

※今後の状況によって変更する場合がありますので、市ホームページをご確認いただくか、左記へお問い合わせください。

健康づくり支援課 内 196

■育児相談

（5カ月以上の乳幼児、要予約）

▽とき 4月26日(水) 午前9時30分～10時30分

▽ところ 左記へお問い合わせください

申問 健康づくり支援課 内 196

■移動児童相談

▽とき 4月5日(水)、5月10日(水) 午前10時～午後3時

▽ところ 大津子ども家

子育て支援課 内 132



軽自動車税・自動車税の減免申請について

心身に障がいがある方が使用する車両で次に該当する場合は、軽自動車税または自動車税の減免を受けることができます。

▷減免の対象となる車両

心身に障がいのある方が通学・通勤・通所・通院などのために運転または同乗する車両

※障がい者1人につき1台（軽自動車または普通自動車）

▷対象者 以下の①～④のいずれかに該当する方（3月31日までに手帳の交付を受けている方が対象）

- ①身体障害者手帳をお持ちの方で下の障害等級表の●または○に該当する方
- ②療育手帳で判定が㉔またはAの方
- ③精神障害者保健福祉手帳の障害者等級が1級で以下のいずれかに該当する方
 - ・自立支援医療受給者証（精神通院）の交付を受けている方
 - ・医療福祉費受給者証の交付を受けている方
 - ・当該障がいのために通院している方
- ④戦傷病者手帳をお持ちの方

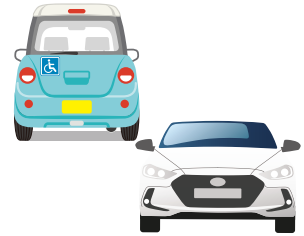

▷減免対象の障害等級表

障害者手帳		1級	2級	3級	4級	5級	6級
障害の区分							
視覚障害		●	●	●	●		
聴覚障害			●	●			
平衡機能障害				●			
音声機能障害 (咽頭摘出の場合に限る) (音声機能、言語機能又はそしゃく障害)				●			
上肢障害		●	●				
下肢障害		●	●	●	○	○	○
体幹機能障害		●	●	●		○	
乳幼児期以前の非進行性の 脳病変による運動機能障害	上肢機能	●	●				
	下肢機能	●	●	●	●	●	●
心臓機能障害		●		●			
じん臓機能障害		●		●			
呼吸器機能障害		●		●			
ぼうこう又は直腸機能障害		●		●			
小腸の機能障害		●		●			
免疫機能障害		●	●	●			
肝臓機能障害		●	●	●			

※○は、障がい者の方が運転する場合に限りです。

▷申請に必要な書類等

軽自動車税

- ①マイナンバーカードおよび本人確認書類
- ②減免申請書
- ③身体障害者手帳等
- ④車検証の写し
- ⑤運転者の運転免許証の写し
- ⑥納税通知書

※普通自動車については、県税事務所にお問い合わせください。

▷申請先

軽自動車税：市税務課

自動車税：常陸太田県税事務所
(高萩支所も可)

※申請期限はともに5月31日(水)となりますのでご注意ください。

問【軽自動車について】

税務課 市民税係 内 155

【普通自動車について】

常陸太田県税事務所

☎0294-80-3314

非破壊放射能検査の結果をお知らせします

市内で生産され市場に流通する水産物、農産物の非破壊放射能検査を行っています（個人消費の水産物、農産物は検査対象になりません）。

◆2月21日～3月22日までの検査結果

項目	検査件数	検査結果	検査品目
		基準値を超過した件数	
水産物	18	0	ヒラメ、マコガレイ、カサゴ、ホシガレイ、メジナ、ハナダイ、ベラ、メバル、アイナメ、黒ソイ

※一般食品（水産物）の放射性物質の基準値は100Bq/kgです。

※検査結果の詳細は市ホームページで公表しています。

問 農林水産課 水産振興係 内 382

農産物等の放射性物質濃度測定結果

◆2月18日～3月17日の測定結果 (非破壊放射能検査施設にて測定)

測定件数	検出件数		不検出件数
	基準値超過	基準値以内	
9	7	2	0
測定品目	猪肉	猪肉	

※基準値超過は、飲料水は10Bq/kg、それ以外は100Bq/kgを超えた件数です。

※測定を希望される方は、事前に非破壊放射能検査施設へ電話予約をお願いします。

問 生活環境課 環境保全係 内 375

非破壊放射能検査施設 ☎46-3151

市内の放射線量の測定結果は、市ホームページでご確認ください。

北茨城市民病院附属 家庭医療センターの診療体制

【受付時間】午前／8時30分から11時30分まで 午後／1時30分から4時まで
 【診療科】内科、小児科、心療内科 【休診日】土曜、日曜、祝日、年末年始

●外来・訪問診療のご案内 ※学会等で休診、変更となる場合があります。 令和5年4月1日現在

診療科		月	火	水	木	金
外来	午前	横谷	五十嵐	五十嵐 (第1・3・5)	吉本	梶川
		海老澤	横谷	海老澤	海老澤	吉本 (第1・3) 横谷 (第2・4)
		山下	鈴木 (第1・3・5) 海老澤 (第2・4)	鈴木	山下	鈴木
	午後	五十嵐	横谷	五十嵐 (第1・3・5) 横谷 (第2・4)	吉本	五十嵐
		鈴木	梶川	梶川	梶川	海老澤
		海老澤 (第1・3・5) 山下 (第2・4)	鈴木 (第1・3・5) 山下 (第2・4)	海老澤 (第1・3・5) 山下 (第2・4)	鈴木	鈴木 (第1・3・5) 横谷 (第2・4)
訪問	午前	○	○	○	○	○
	午後	○	○	○	○	○
飲酒量 低減外来	午前	-	-	-	△ (完全予約制)	-
心療内科	電話 予約	-	△ (完全予約制)	△ (完全予約制)	-	△ (完全予約制)

◎1カ月の診療体制表は受付に準備していますので、気軽にお声掛けください。

問 家庭医療センター ☎43-1131

紙上クリニック

高血圧の予防のためにも 食塩制限を

内科 藤枝 毅

高血圧の原因には日々の生活習慣が大きく影響しています。高血圧治療の基本は、①食事療法(食塩制限)、②運動、③薬です。今回は、食塩制限について取り上げさせていただきます。

食塩は高血圧と密接な関係があり、高血圧の予防や管理には減塩が重要であることはよく知られています。日本人の食塩摂取量は徐々に低下していますが、まだ男性で平均10・8g/日、女性で9・2g/日(平成26年国民健康・栄養調査)と多く、高血圧患者さんの大部分はガイドラインで推奨される6g/日未満を守れていません。

食塩をとりすぎない工夫としては、「麺類のスープは飲まずに残し、醤油やソースはかけずにちよつとつけて食べる」、「加工食品やインスタント食品、スナック菓子は控え、外食も控える」、「市販のだしやスープの素は使わず、手作りして塩分を抑える」などがあります。

食塩制限すると食事が美味しくなくなると思われるかもしれませんが、必ずしもそうではありません。味付

けの工夫としては、「塩の代わりに酸味やだしを効かせたり、香辛料で料理にスパイスをプラスする」、「適度にごま油やオリーブ油を利用して風味を出したり、ごまなどの香ばしさを生かす」、「生姜などで香り付けし、味付けに変化をつける」などがあります。

また、野菜や果物には塩分を体から排出する「カリウム」という成分が含まれていて、血圧の上昇を防ぐ働きがあり、摂取をおすすめします。ただし、果物の食べ過ぎはカロリーの増加に繋がるので、適量を心がけましょう。

血圧は、加齢によって急上昇するものではありません。早い時期から、食塩摂取量を少なくすることで、加齢による血圧上昇を抑え、高血圧を予防することができます。



北茨城市民病院診療体制

【再来受付時間】 午前：8時から11時まで(午後：受付時間は各診療科に記載)

【休診日】 第2・第4土曜日、日曜日

当院へ受診変更希望、他院からのご紹介の場合は診療情報提供書をお持ちください。

● 各科からのお知らせ

小児科(救急)	東北地区小児救急は、日立総合病院(☎0294-23-1111)に集約されています。救急受診の際は日立総合病院に電話連絡が必要です。
整形外科	月～金曜日は東京慈恵会医科大学附属病院の医師による診療です。
循環器内科	第1・3金曜日は茨城県立中央病院の医師による診療です。
呼吸器科	第2金曜日は茨城県立中央病院の医師による診療です。
外科	火・水曜日は手術日のため、診療までお待ちする場合があります。
歯科口腔外科	紹介状をお持ちの方優先です。混雑状況によっては受診できない場合がありますので、事前にご確認ください。水曜日、第1・3木曜日は手術日です。

感染症外来のお知らせ

北茨城市民病院では新型コロナウイルス感染症対策として感染症外来を実施しています。

予約制です。発熱、咳や風邪症状等のある方は下記の時間にお問い合わせください。

【診療日】平日 月・火・水・金曜日

【問合せ】平日 月～金

9:00～12:00

問 感染症外来 ☎ 46-1121(代)

● 外来担当医のご案内 ※1 は再診予約です。※2 カッコ内の数字は週数を表しています。

診療科		月	火	水	木	金	土(1・3・5)	入院		
内科	午前	初診	法水・山本	宮本	真下 植草(2・3)	植草・井上	植草 法水(1・4・5) 井上(2・3)	当番制	○	
		予約	植草・藤枝 井上	藤枝・山本	藤枝・横谷 植草(1・4)	真下	藤枝・山本	植草・当番制		
	午後 (予約のみ)	植草・藤枝	宮本	植草(5除く) 藤枝	植草・法水	藤枝・宮本	*	*		
	腎臓内科専門外来 (予約のみ)	*	*	*	*	臼井(2・4)	*	*		
	神経内科専門外来 午前	*	山田(1・3)	*	*	*	*	*		
	神経内科専門外来 13:00～15:00	*	山田(1・3)	*	*	*	*	*		
循環器内科 予約のみ	午前	山尾	山尾	*	山尾	非常勤(3)	山尾・油井	○		
	午後	*	*	油井	山尾	非常勤(1)	*	*		
	禁煙外来	*	*	*	*	*	油井	*		
	動脈硬化外来	*	*	油井	*	*	*	*		
ペースメーカー外来	山尾	*	*	*	*	*	*			
呼吸器科 予約のみ	午前	*	*	*	*	非常勤(2)	*	*		
外科 診療開始時間は 医師名下段に記載	午前	担当医 10:00～	*	田口 担当医 10:00～	田口 10:00～	田淵 9:00～ 小出 10:30～	大森 10:00～	小出 (1・3) 10:30～	担当医 10:00～	○
	午後 (予約のみ)	小出	手術日	手術日	小出 宇佐美(1・3・5)	*	*	*		
	乳腺外来 (予約のみ)	*	大竹(4)	*	立花(2)	長塚(3)	*	*		
産婦人科	午前	小池	小池	小池	小池	井上	小池	○		
	午後 13:00～16:00	*	小池	*	*	*	*	婦人科のみ		
眼科	午前	今留	*	今留	今留	今留	今留	○		
	午後 13:00～16:00	今留	*	今留	手術	今留	*			
小児科	午前	小宅・古田	砂押	平木・山田	関島	平木	*	*		
	午後 (予約のみ)	予防注射 古田 小宅	*	乳児健診 山田	関島 (3除く)	平木	*			
泌尿器科	午前	*	*	村上	*	*	*	*		
	午後 13:00～15:00	*	*	村上	*	*	*			
脳神経外科	午前	*	杉山(4)	稲垣(1・3)	楠(1・2・4)	*	中村	*		
	午後 13:00～14:30	*	*	*	楠(2) 楠(1・4)	*	*			
	午後 13:00～15:00	中村(2・4)	*	*	*	*	*			
	しびれ外来 9:00～11:00	*	*	稲垣(1・3)	*	*	*			
整形外科	午前 (診療開始 9:30～)	窪田	小幡	稲垣	天神	西沢	*	*		
	午後 13:00～15:00	窪田	小幡	稲垣	天神	西沢	*			
耳鼻いんこう科	午前	*	塚原	*	大澤	*	非常勤	*		
	午後 13:00～14:30	*	塚原	*	大澤	*	*			
皮膚科	午前	橋本	橋本	橋本	倉持	橋本	橋本	要相談		
	午後 13:00～16:00	橋本	手術・検査	橋本 橋本外来 (2・4)	倉持	橋本	*			
歯科口腔外科	午前	飯坂	飯坂 菅野(2・4)	飯坂 大森	手術日	飯坂 福澤	高岡	飯坂	○	
	午後 13:00～16:00 (診療開始 13:30～)	飯坂	飯坂 菅野(2・4) 秋原(1・3・5)	飯坂	飯坂・福澤	高岡	*			

問 市民病院 医事課(石) ☎ 46-1121 内 7373

『完全面会禁止』のお願い

新型コロナウイルス感染症対策として、『完全面会禁止』としています。入院患者さんの命を感染症から守る厳戒態勢の措置ですので、皆様のご理解とご協力をお願いします。



子育て家庭を応援します 子育て支援センターのご案内

子育て支援センターは、乳幼児のお子さんとそのお母さん等が気軽集まる場所です。
 ※利用に関しましては引き続き施設の指示に従い、手指の消毒等のご協力をお願いします。
 ※イベント情報は変更になる可能性がありますので、詳細は各施設へお問い合わせください。



【4月、5月の主な予定】 対象：0歳～

	中郷子どもの家	磯原子どもの家	エンゼル	AIAI		
開設日時	月曜日～金曜日 (祝日除く)	月曜日～金曜日、日曜日 (祝日除く)	月曜日～金曜日 (祝日除く)	月曜日～金曜日 (祝日除く)		
	午前9時～午後4時	午前9時～午後4時	午前10時～午後3時	午前9時30分～午後4時		
イベント日時と内容	■午前10時30分～11時30分	■午前10時30分～11時30分	■午前10時～正午	■午前10時～11時30分		
	7日 こいのぼり制作 (お部屋飾り)	7日 お誕生日会	4日 身体測定	11日 室内遊び		
	10日 知育遊び	11日 エプロンシアター	13日 こどもの日制作	14日 戸外遊び		
	11日 身体測定	13日 こいのぼり制作①	18日 リトミック教室 ※要予約	18日 風船遊び		
	17・18日 母の日制作	20日 こいのぼり制作②	20日 こどもの日制作 お誕生日会	21日 運動遊び		
	20日 リトミック	26日 リトミック	21日 ネイル体験※要予約	25日 こいのぼり制作		
	24日 お誕生日会	27日 母の日制作①	27日 母の日制作 お誕生日会			
	25・26日 室内アスレチック		28日 ネイル体験※要予約			
	27・28日 カレンダー制作					
	5月	2日 しゃぼん玉遊び	1日 お誕生日会	2日 身体測定	12日 戸外遊び	
		8・9日 レストランごっこ	9日 健康講座	11日 しゃぼん玉遊び	16日 玩具制作	
					12日 ネイル体験※要予約	19日 クレヨン遊び
					16日 リトミック教室※要予約	23日 室内遊び
					18日 歯みがき制作 お誕生日会	26日 運動遊び (トランポリン)
				19日 ネイル体験※要予約	30日 手形アート	
				25日 歯みがき制作 お誕生日会		
				30日 親子交流会※要予約		
問い合わせ先			☎42-2183	☎44-6330	☎42-0737 (磯原保育園内)	☎46-5811 (大津保育園内)

問 子育て支援課 児童福祉係

※詳細は、上記のご案内および市社会福祉協議会ホームページをご確認ください。



「磯原子どもの家」は、乳幼児のお子さんと保護者のための集いの場所です。
 室内遊びはもちろん、目の前の公園では外遊びも楽しめ、気軽に集まってしゃべりや情報交換をする場所としてご利用いただけます。
 また、子育て中の保護者を対象にした講座も開催しています。お友達をたくさん作り、楽しい時間を過ごしましょう。

子育て支援センターの紹介③ 磯原子どもの家

子育て支援センターの紹介③



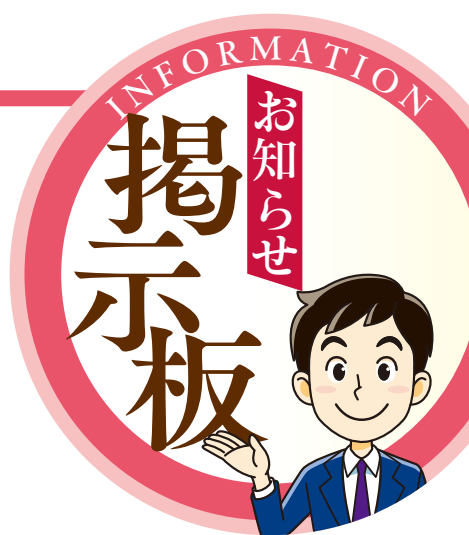

募集
ふるさと魅力発見隊
「深緑の十石堀探訪ツアー
ー世界かんがい施設遺産
を巡るハイキングー

世界かんがい施設遺産の農業用水路「十石堀」と周辺の水田をたどり、多様な農村文化と自然環境の魅力を堪能する散策です(無料)。

▽とき 5月27日(土)

午前9時～午後4時(予定)

※午前中のみ参加可

▽集合場所

親水公園(現地集合・解散)

▽対象者

市内外の小学生以上

※中学生以下は保護者同伴

▽募集人数 40名(抽選)

▽内容 十石堀とその周辺のハイキング

▽講師 岸 秀明氏(茨城県ふるさと水と土指導員)

▽申込方法 5月12日(金)(必着)までに、官製はがきやメール、FAXで、「十石堀探訪ツアー」と明記して、参加者全員の住所・氏名・

お知らせ

掲示板



年齢・電話番号を下記へ
 ※申込者全員へ通知を送付します。

申問 〒319-1159-2

北茨城市磯原町磯原1630

生涯学習課 生涯学習係

内 4333 FAX 42-0454

Mail ky-syougai@city.kitaibaraki.lg.jp

Kitabaraki.lg.jp

募集
「栄蔵室・花園周辺」
ハイキング

自然いっぱいの花園溪谷の奥にある、県内最高峰の山・栄蔵室を歩き、新緑を楽しみませんか?

※花園ボランティアグループがご案内します。

▽とき 5月13日(土)

午前10時集合

▽集合場所 亀谷地湿原入口(県道27号埜大津線沿いの空き地に駐車します)

▽コース 北口登山口→栄蔵室→北口登山口

▽持ち物

・登山靴または山を歩ける靴

・昼食と行動中の飲み物

・雨具

▽定員 10名程度(先着)

▽申込方法 4月28日(金)までに電話で左記へ

※新型コロナウイルス感染症拡大時、または悪天候時は中止とします。

申問 社会福祉協議会

☎ 42-0782

募集
ジオガイド養成講座
受講生募集

NPO法人「いばらきTUNAGUジオ」では、茨城県北地域の地質や地形(ジオ)の魅力伝える活動員を募集しています。全3回の座学と現地研修会を開催しますので、ぜひご参加ください(1回のみ参加可能)。

▽とき

① 6月11日(日)

② 9月10日(日)

③ 10月8日(日)

▽ところ

① 常陸太田市生涯学習センター

② 茨城県北生涯学習センター

③ 那珂市総合センターらぼーる

▽対象者 茨城県北の地質や地形(ジオ)、自然、歴史に興味のある方

▽募集人数 25名(各回)

▽参加費 1千円(1回)

▽内容

① 水がつくる自然

② 世界かんがい遺産十石堀と石炭層

③ 瓜連丘陵巡検

▽申込期間 4月17日(月)～28日(金)

▽申込方法 電話で左記へ

申問 常陸太田市観光物産協会

☎ 0294-72-8194

募集
海洋センター 施設清掃員・受付・監視員募集

▽募集基準 市内在住の方

▽募集人数 10名

▽勤務期間 6月15日(木)～8月31日(木)

▽勤務時間 午前8時30分～午後4時30分

▽時給 920円

▽申込方法 (交通費別途支給)履歴書を郵送または直接左記へ

▽申込締切 6月1日(木)

▽面接日 個別に通知します。

申問 〒319-1154-1

北茨城市磯原町磯原

1206-1

市体育施設指定管理者

ミスノグループ(石田)

☎ 44-3090

案内
自転車乗用ヘルメットの着用が努力義務化

自転車に乗る際は、頭部を保護することが重要です。また、道路交通法の一部改正により、4月1日からは自転車乗用ヘルメットの着用が義務化されています(努力義務)。

自転車利用時は、ヘルメットをしっかり着用して頭部を守りましょう。

問 県警察本部

☎ 029-301-0110

募集
ひとり親家庭等
自立促進講習
「介護職員初任者研修」

▽とき 6月25日(日)～10月22日(日)

14日間(各日曜日)

午前9時～午後5時

※レポート提出4回

▽ところ 県母子寡婦福祉連合会ラーク・ハイツ会議室

▽対象者 母子家庭の母、父子家庭の父、寡婦で全日程出席でき、今後就労を希望する方

▽募集人数 20名

▽参加費 6千円

※ボランティア行事保険料が別途かかります。

▽申込方法 5月25日(木)(必着)までに申込書に必要事項を記入し左記へ

▽その他

・託児所を利用できません。(2歳以上、要予約)

・ひとり親家庭となつて7年未満で所得が一定以下の方は、交通費の一部が支給されます。

申問 <https://www.ibahoren.or.jp>

申問 〒310-0006

水戸市八幡町11-52

茨城県母子寡婦福祉連合会

母子・父子福祉センター

☎ 029-2221-8497

案内
いばらき就職支援センター
日立地区センターのご案内

就職相談やセミナーなど就職支援を行う茨城県の機関です。お気軽にご利用ください。

▽**主なサービス** 求人情報提供、職業紹介、キャリアカウンセリング、就活セミナー（月3回）、市役所内での出張相談（月1回）

▽**利用時間** 月～金曜日
午前9時～午後4時（祝日、年末年始を除く）

問 いばらき就職支援センター
日立地区センター
☎0294-27-7172

案内
いばらき出会い
サポートセンター
「入会登録無料キャンペーン」

いばらき出会いサポートセンターは、県が労働団体と共同で設立した組織であり、結婚を希望する独身の方を対象に、会員登録制によるパートナー探しの支援を行っています。

女性会員の増加を図り、より多くの出会いの機会を創出するため、女性を対象とした入会登録無料キャンペーンを実施します。詳しくは、センターホームページをご確認ください。

▽**対象期間** 4月1日(土)～
令和6年3月31日(日)

▽**対象者** 期間中、センターに入会登録する女性
※キャンペーン対象外の方は市の助成制度をご利用ください。

HP <https://www.ibconet.com>

申 問 「入会登録無料キャンペーン」
いばらき出会い
サポートセンター
☎0294-224-8888

【市の助成制度】
子育て支援課 児童福祉係
内134

案内
ひきこもり相談

県ひきこもり相談支援センターでは、ご家族のひきこもり問題で悩んでいる方を対象に出張相談を行います。

「外出することに不安を感じている」「動き出したいけど動けない」等の困りごとなど、まずは相談から始めてみませんか？相談は無料ですので、一人で悩まずお気軽にご連絡ください。

▽**とき** 5月18日(木)
午後1時～3時

※相談1件50分
▽**ところ** 地域福祉交流センター2階会議室

▽**対象** 県内在住のひきこもり問題でお困りのご本人やそのご家族

▽**申込方法** 5月17日(水)まで

に電話かメールで左記へ
県ひきこもり相談支援センター（火曜～土曜 午前9時～午後6時）

Mail info@ibahiki.org
☎0296-48-6631

案内
献血を実施します

▽**とき** 4月11日(火)、5月23日(火)、10月10日(火)、令和6年2月1日(木)

午前10時～11時45分、午後1時～4時
※4月11日は午前10時から12時30分のみ

▽**ところ** 市役所1階ロビー
▽**主催** 北茨城市、北茨城桜ライオンズクラブ

問 健康づくり支援課 内197

案内
税務署からのお知らせ

国税に関する相談や質問は電話でお寄せください。自動音声案内に従って「1」を選ぶと、電話相談センターにつながります。

税務署窓口での相談は、混雑緩和のため、原則として事前予約制です。事前予約のご希望は、自動音声案内「2」を選択して、担当者にお申し出ください。

問 日立税務署
☎0294-21-6346

案内
前期乙4類危険物取扱者
試験準備講習会

▽**とき** 5月31日(水)～6月2日(金)
午後6時～9時

▽**ところ** 市消防本部
▽**講習科目** 物理学と化学の基礎知識、危険物の性質並びにその火災予防及び消火の方法、危険物に関する法令

▽**受講料**
北茨城市危険物安全協会
会 員…3千円
非会員…5千円

※どちらもテキスト代を含む
▽**申込方法** 5月12日(金)までに受講料を添えて左記へ

▽**会場試験について**
・**とき** 6月24日(土)
・**ところ**

《日立市会場》
茨城大学工学部
《水戸市会場》
水戸啓明高等学校

・願書受付期間
《書面申請》
5月1日(月)～5月12日(金)
《電子申請》
4月28日(金)～5月9日(火)

※書面申請による試験願書は消防本部にあります。
詳細は左記へお問い合わせください。

申 問 消防本部 危険物係
☎42-0119

案内
令和5年度
自衛官等募集

種目	応募資格	受付期間	試験日
自衛官候補生	18歳以上33歳未満の方 (採用予定月末日現在)	通年	受付時にお知らせ
一般曹候補生		3月1日～5月9日	1次：5月19日～28日 2次：6月17日～7月2日 (うち指定する1日)
幹部候補生 (一般・歯科・薬剤科)	大卒程度：22歳以上26歳未満の方 卒程度：20歳以上28歳未満の方 歯科・薬剤科：20歳以上30歳未満の方 (いずれも卒業見込)	3月1日～4月14日	1次：4月22日、23日 2次：5月26日～6月1日 3次：【海】6月22日～26日 【空】7月15日～8月3日

※技術（海上・航空）幹部、技術（海・空）曹、予備自衛官補の募集も行っています。詳細は左記ホームページをご確認ください。

HP <https://www.mod.go.jp/pcor/ibaraki>
問 自衛隊茨城地方協力本部
日立出張所
☎FAX 0294-21-1524



診療時間 午前9時～午後5時					
4/9	あおぞらクリニック ☎ 30-7770 (中郷町)	4/29	かもめ・大津港クリニック ☎ 46-0133 (大津町)	5/4	家庭医療センター ☎ 43-1131 (中郷町)
4/16	市民病院 ☎ 46-1121 (関南町)	4/30	北茨城クリニック ☎ 46-5101 (大津町)	5/5	瀧病院 ☎ 42-1221 (磯原町)
4/23	廣橋クリニック ☎ 46-5111 (大津町)	5/3	北茨城中央クリニック ☎ 30-1600 (磯原町)	5/7	市民病院 ☎ 46-1121 (関南町)

※新型コロナウイルス感染症予防のため、受診する前に必ず電話してください。

茨城子ども救急電話相談

プッシュ回線・携帯電話 ☎ #8000
すべての電話 ☎ 050-5445-2856

24時間
365日
対応可

茨城おとな救急電話相談

プッシュ回線・携帯電話 ☎ #7119
すべての電話 ☎ 050-5445-2856

4月

市立図書館 - April -

新刊図書

- 朝星夜星 朝井 まかて
- 猛き朝日 天野 澄希
- ゆうべの食卓 角田 光代
- 好きになってしまいました。三浦 しをん
- いちじくのはなし しおたにまみこ
- ぴょん 高島 純

市立図書館 ☎42-1451

4月 - 5月

日	月	火	水	木	金	土
						4/1
2	3	4	5	6	7	8
9	10	11	12	13	14	15
16	17	18	19	20	21	22
23	24	25	26	27	28	29
30	5/1	2	3	4	5	6

■ は休館日です。

(4月11日(火)～16日(日)はシステム入れ替えのため臨時休館です。)

☆図書館おはなし会☆

4月5日(水)、19日(水)
午前10時～10時30分

☆エプロンシアター☆

4月8日(土) 午前10時30分～11時

☆ぼっぼのおはなし会☆

4月26日(水) 午前10時～11時

☆クミンの英語のおはなし会☆

4月30日(日) 午前11時～11時30分

※最新情報はホームページをご確認いただくか、図書館までお問い合わせください。

来月の納税

軽自動車税

5月31日(水)

各種相談など

■ 元気ステーション総合相談窓口

医療や介護に関するご相談
平日 午前9時～午後7時

☎ 元気ステーション

☎ 44-7111

■ いばらき就職支援センター出張相談

4月18日(火) 午前10時～午後3時

市役所4階401会議室

☎ 商工観光課 ☎ 362

■ 精神保健相談 (要予約)

4月12日(水)

☎ 健康づくり支援課

☎ 196

※新型コロナウイルス感染症の感染状況により中止となる場合があります。

★無料相談★	法律相談	行政書士相談	人権相談
と き	5月10日(水) 午前10時～午後4時30分	5月9日(火) 午後1時～5時	4月21日(金) 午後1時～3時
と ころ	いずれも市役所4階会議室		
申 込 方 法	指定の電話予約開始日の午前8時30分～9時10分までは 予約専用電話43-2324へ以降は下記へお申し込みください。 ※相談時間の指定はできませんのでご了承ください。		事前予約不要 当日、直接会場へ お越しください。
電話予約開始日	4月28日(金)	4月27日(木)	
備 考	弁護士による相談 (相談時間20分)	行政書士による相談 (相談時間40分)	人権擁護委員による相談
内 容	土地の問題や金銭貸借、離婚、相続	相続や遺言、各種行政手続き	いじめ、差別、嫌がらせ

☎ 申問 まちづくり協働課 広報広聴係 ☎ 193

うちのアイドル!



りき 凌生ちゃん
(2歳10カ月)

磯原町
畠中さん家

いつもニコニコ元気いっぱいのりきくん。たくさんお話してもおうたもうたって毎日楽しいね。これからもすくすく大きく育ててね。

父:仁さん/母:三紗さん



まもり 希莉ちゃん
(5カ月)

中郷町
長谷川さん家

長谷川家の3番目の孫です。とても愛嬌が良く、生まれた時から、誰にでもニコっとして、可愛い笑顔を振りまいてます。これからも、笑顔いっぱい振りまいてね♪

祖父:昌規さん/祖母:裕子さん

わたしの夢パレット



中妻小学校 6年
山縣 アリスさん

小学校の先生に
なりたい

私のしょうらいの夢は、小学校の先生になることです。私が先生になりたいと思ったきっかけは、私が通う中妻小学校の先生たちがとても良い先生たちで、あこがれたからです。

一人一人の良さを見つけてくれたり、困っていることがあると、すぐに助けてくれるやさしさが、いつもうれしくて、私もそのような存在になりたいと思っています。そのためにも、私が小学校の先生になるために努力していることは、字をきれいに美しく書くことや、苦手なことを少しでも克服し、減らしてあげるよう、何事も一生けん命取り組むよう頑張っています。

しょうらいの夢がかない、小学校の先生になれたら



際には、児童一人一人を大切に、毎日学校に通うことが楽しく、笑顔あふれる、明るい学級にできるようにしたいです。

そして、今お世話になっている先生たちといっしょにお仕事をしたいです。

夢をかなえるためには、つらく苦しいこともあるでしょう。しかし、それと同じくらい、楽しく、喜びを感じることもきっとたくさんあります。私はこれからも色々なことにチャレンジし、何事にも負けない心の強さを身に付け、夢に向かって努力していきたいです。



4年ぶりに開催! ひたち国際大道芸2023

世界で活躍するパフォーマーたち
総勢約20組が、日立市に大集合!

▼とき

- ① 5月13日(土) 正午～午後7時30分
- ② 5月14日(日) 午前11時～午後5時

▼ところ

- ① 日立シビックセンター新都市広場(日立市幸町)ほか
- ② よかつぱ通り(日立市多賀町・常陸多賀駅前)ほか



問 日立シビックセンター交流事業課
☎0294-24-7711

〈竜神峡鯉のぼりまつり〉

新緑の渓谷を、約1千匹の鯉のぼりが群泳する姿は圧巻です。

▼とき

- 4月29日(土)～
- 5月14日(日)

▼ところ

- 竜神大吊橋(常陸太田市天下野町)ほか



問 (一社)常陸太田市観光物産協会
☎0294-72-8194

市の人口と世帯 令和5年3月1日現在 ()内は前月比			
総人口	40,273人 (-110)	出生	11人 (0)
男	20,100人 (-46)	死亡	77人 (+10)
女	20,173人 (-64)	転入	65人 (-38)
世帯数	17,033世帯 (-36)	転出	109人 (+)

市政に関する提言は…市長へのFAX ☎30-1350
防災行政無線確認電話番号 ☎43-3110

緊急情報メール 配信登録



きたいばナビ



北茨城市 ホームページ

