

広報 きたばらき

Kitaibaraki city Information

2021
11
No.786



いつもおいしい給食ありがとう

～関連記事は6ページ～

～CONTENTS～

- 11月11日は「介護の日」②③
- 新学校給食センター本格稼働⑥
- 華川浄水場供用開始⑦
- フォトニュース⑫
- お知らせ掲示板⑱
- 休日の当番医⑲
- ポスターコンクール⑳



11月11日は「介護の日」

～いい日、いい日、毎日、あったか介護ありがとう～



「介護の日」は、介護についての理解と認識を深め、介護サービス利用者およびそのご家族や介護従事者を支援するとともに、地域社会における支え合いや交流を促進することを目的に定められました。

この機会に「介護」について考えてみませんか？



～介護保険制度について～ 介護を社会で支え合い、老後の不安を軽減しましょう

介護保険制度は、高齢化や核家族化の進行、介護離職問題などを背景に、介護を社会全体で支えることを目的として2000年(平成12年)に創設されました。40歳になると、介護保険へ加入することになります。加齢に伴い、介護が必要となる状態に陥るリスクが高くなることに加えて、高齢となった家族の介護が必要となる可能性も高まります。

いざ、家族の介護が始まると、介護疲れやストレス、孤立感に悩むケースがあります。

要介護(要支援)認定を受けることで、介護サービスを利用することができ、介護をする家族の負担、ストレスの軽減を図ることも可能です。

○介護保険加入者(被保険者)

・65歳以上の方(第1号被保険者)

原因を問わず、要介護(要支援)認定を受けることで、介護サービスを利用することができます。

・40歳から64歳の方(第2号被保険者)

加齢に伴う疾病(※特定疾病)が原因となり、介護が必要となった場合、要介護(要支援)認定を受けることで、介護サービスを利用することができます。



※特定疾病とは？

加齢に伴って生じる心身の変化に起因し、要介護状態の原因である障がいを生じさせる病気のことです。16種類の疾病が認められています。

1. がん(認められている知見に基づき回復の見込みがない状態に至ったと判断したものに限る)
2. 関節リウマチ
3. 筋萎縮性側索硬化症
4. 後縦靭帯骨化症
5. 骨折を伴う骨粗鬆症
6. 初老期における認知症
7. 進行性核上性麻痺、大脳皮質基底核変性症及びパーキンソン病
8. 脊髄小脳変性症
9. 脊柱管狭窄症
10. 早老症
11. 多系統萎縮症
12. 糖尿病性神経障害、糖尿病性腎症および糖尿病性網膜症
13. 脳血管疾患
14. 閉塞性動脈硬化症
15. 慢性閉塞性肺疾患
16. 両側の膝関節又は股関節に著しい変形を伴う変形性関節症



○利用できる主な介護サービス

【自宅で受けるサービス】

- ・ **訪問介護**：訪問介護員（ホームヘルパー）が、入浴や排泄、食事等の介護や掃除、洗濯等の家事を行うサービス
- ・ **訪問看護**：ご自宅で療養生活が送れるよう、看護師等が日常生活の援助や医師の指示のもと必要な医療の提供を行うサービス
- ・ **福祉用具貸与**：生活や介護に役立つ福祉用具（杖、車椅子等）のレンタルができるサービス

【日帰りで利用するサービス】

- ・ **通所介護（デイサービス）**：食事や入浴の支援や心身機能を維持・向上するための機能訓練やレクリエーション等を行うサービス
- ・ **通所リハビリテーション（デイケア）**：施設等において日常生活の自立を助けるために、理学療法士や作業療法士等がリハビリテーションを行い、心身機能の維持回復を図るサービス

【施設（入所系）サービス】

- ・ **介護老人福祉施設**：常時介護が必要で、家庭での生活が困難な方が入所する施設（特別養護老人ホーム）
- ・ **介護老人保健施設**：病状が安定し、病院から退院した方等、在宅生活に復帰できるようリハビリテーションを中心とするケアと介護を受ける施設
- ・ **認知症対応型共同生活介護（グループホーム）**：認知症の方が共同で生活できる場で、介護や機能訓練を受ける施設

上記のサービス以外にも利用できるサービスがあります。

サービスを利用できる方は、要介護（要支援）認定を受けた方になります。介護の認定を受けるには、申請手続が必要となりますので、下記までご相談ください。申請されてから認定を受けるまでには、約1カ月かかります。

※なお、介護サービスを利用する際に介護保険料の滞納期間があると、介護保険の給付が制限され、利用者の負担が大きくなる場合があります。保険料の納め忘れには、ご注意ください。



問 高齢福祉課 介護保険係 内 125～126、129



(事業者向け) 新型コロナウイルス感染症に関する市独自の支援制度

県が行った「営業時間の短縮要請」および「不要不急の外出並びに移動の自粛要請」により影響を受けた中小企業及び個人事業者を支援します。

茨城県営業時間短縮要請等関連事業者一時金（令和3年4～6月、8～9月）対象事業者向けの制度です。

関連事業者支援一時金

令和3年4～9月のいずれかの月の売上が、令和2年（または令和元年）の同月比で30%以上減少し、以下のいずれかに該当する市内に事業所等がある中小企業者もしくは個人事業主が対象です。

(1) 営業時間短縮要請に協力した飲食店と直接取引がある事業者

例えば **食品加工・製造事業者** 総菜製造業者、飲料加工事業者、酒造業者等

器具・備品事業者 食器・調理器具・備品・消耗品（おしぼり等）の販売業者等

サービス事業者 接客サービス業者、清掃事業者等

流通関連事業者 卸・仲卸等

(2) 外出自粛要請により直接的な影響を受けた、主に個人向けに対面で販売やサービスを提供する事業者

例えば 飲食事業者（営業時間短縮要請対象外の飲食事業者等）、宿泊事業者

文化・娯楽サービス事業者、冠婚葬祭事業者、旅行関連事業者、小売事業者

教育・スポーツ関連事業者、その他サービス事業者、旅客運送事業者

イベント関連事業者、理・美容、生活衛生関連事業者

(3) 給付金の申請日までに3カ月以上引き続き事業を営み、今後も事業を継続していく意思があること

(4) 市税（法人の場合は代表者の市税を含む）を滞納していないこと

(5) いばらきアマビエちゃんの登録事業者であること

(6) 北茨城市暴力団排除条例第2条第1号と第3号で定める暴力団関係者でないこと

(7) 茨城県営業時間短縮要請等関連事業者一時金支給要綱（不支給要件）の規定に該当しないこと

※令和3年4～6月、8～9月の飲食店への茨城県新型コロナウイルス感染症拡大防止営業時間短縮要請を受けた事業者、協力金を受給した事業者は対象外です。

支給額

1事業者当たり一律20万円（1回限り）

◎申請期限 令和4年1月31日(月)

※申請要件など詳しくは市ホームページで確認いただくか下記へお問い合わせください。

申問 商工観光課（岸、横田） ☎ 362

新型コロナウイルスワクチン関連情報

▽新型コロナウイルスワクチン接種予約について

接種を希望する方で予約がまだお済みでない方は、お早めに左記の新型コロナウイルスワクチンコールセンターへご連絡ください。

また、予約をした日時に接種できない場合は、必ず左記へキャンセルのご連絡（平日のみ。土日祝日は市役所まで）をお願いします。

▽接種済証の保管について

新型コロナウイルスワクチン接種済証（クーポン券）は、ワクチンを接種したことの証明書となりますので、大切に保管してください。

▽10代・20代の男性と保護者の方へ

新型コロナウイルスワクチン接種後の心筋炎・心膜炎について、詳しくは市ホームページをご覧ください。

・10代・20代の男性はファイザー社製ワクチン接種も選択できます

10代・20代の男性で、モデルナ社製ワクチン接種を予約中の方、すでに1回目を接種した方も、希望する場合はファイザー社製のワクチン接種を受けることができます。詳しくは左記へご連絡ください。

問 北茨城市新型コロナウイルスコールセンター

☎ 44-6770

（月曜日から金曜日の午前8時30分から午後5時15分まで）

「川の野焼きは 禁止されています」

廃棄物を「野焼き（野外焼却）」することは、「廃棄物の処理及び清掃に関する法律」で一部の例外（※）を除いて禁止されています。なお、廃棄物以外であつても「茨城県生活環境の保全等に関する条例」により、ゴム、硫黄、タールピッチ、皮革、合成樹脂・合成繊維、廃油の焼却は禁止されており、これら以外の物でも、燃焼に伴ってばい煙や悪臭を発生するものについては、屋外での多量燃焼行為が禁止されています。

「野焼き」は周囲に住んでいる方々に「悪臭がする」「洗濯物が汚れる」などの被害を及ぼすこともあるほか、ダイオキシンの発生源となつて環境汚染の原因にもなります。さらに、火災につながる危険もありますので「野焼き」は絶対にやめましょう。

「野焼き」は犯罪です

廃棄物の処理基準に従わない焼却（簡易焼却炉・ドラム缶などでの焼却）、いわゆる「野焼き」などの野外等での不法な廃棄物の焼却については直接罰を伴う規定があり、違反した場合は、5年以下の懲役または1千万円以下の罰金に処せられることがあります。

廃棄物の野焼きの例外は、政令（廃棄物処理法施行規則）により、次のとおり定められています。

- ① 国または地方公共団体がその施設の管理を行うために必要な廃棄物の焼却
- 例…河川管理者による河川管理を行うための伐採した草木等の焼却など
- ② 震災、風水害、火災、凍霜害その他の災害の予防、応急対策又は復旧のために必要な廃棄物の焼却
- 例…凍霜害防止のための稲わらの焼却、災害時における木くず等の焼却など
- ③ 風俗慣習上または宗教上の行事を行うために必要な廃棄物の焼却
- 例…どんと焼き等の地域の行事における必要となつた門松、しめ縄等の焼却など
- ④ 農業、林業または漁業を営むためにやむを得ないものとして行われる廃棄物の焼却
- 例…農業者が行う稲わらの焼却など
- ※農業用ビニールは野焼きしてはいけません。
- ⑤ たき火その他日常生活を営む上で通常行われる廃棄物の焼却であつて軽微なもの
- 例…たき火、キャンプファイヤー等を行う際の木くず等の焼却など

右記の例外規定に該当する場合でも、生活環境保全上の支障が生じている（苦情がある）場合などは、例外扱いできないこともありますので、注意してください。

注意！ あなたの土地が 狙われています

悪質な業者から金銭や甘い言葉（うまい話）で土地利用を求められ、安易に同意してしまった結果、大切な土地に廃棄物を不法投棄されたり、質の良い残土などを埋め立てられる事案が県内で発生しています。こうした事案を防ぐためには、「うまい話があつても、安易に土地を貸さない」という意思を持つことが必要です。

また、遊休地についての間にか不法投棄されていたという事例もあります。道路から奥まった人目につにくい土地、手入れが行き届かない土地などが狙われています。定期的な見回り、進入禁止柵や不法投棄禁止などの警告掲示板の設置が有効です。所有の土地に関しては、適切な管理をすることで対策にもなります。

なお、500㎡以上の土地の土砂等による埋立てや盛土等には、市または県の許可が必要になります。

また、県ではスマートフォンなどのモバイル端末からアプリをダウンロードすることで、不法投棄された廃棄物の状況を、写真やコメントなどを添付・入力するだけで、簡単に投稿できるようになりました。

投稿していただいた不法投棄に関する情報は、位置情報や写真などの情報も含めて、リアルタイムに県に情報が提供されます。

※詳しくは県廃棄物規制課不法投棄対策室ホームページをご覧ください。

【不法投棄通報アプリ

PIRIKA（ピリカ）】

世界最大規模のごみ拾いアプリケーション。地域の清掃活動の活性化に活用され、これまでに約80万人以上が参加し、累計1.4億個以上のごみが回収されている。



不法投棄・野焼きを見つけたら、不法投棄110番（0120-536-380）へ

※休日・夜間は最寄りの警察署へ通報してください

問 生活環境課 環境保全係

☎ 375

県廃棄物規制課

☎ 029-301-3035

県北県民センター 環境・保安課

☎ 0294-80-3355





新しい学校給食センターが本格稼働

9月1日に供用を開始した新学校給食センターでは、9月27日の給食再開にあわせて本来の業務がスタートしました。

当初は2学期の開始と同時に給食の提供を始める予定でしたが、新型コロナウイルス感染症の感染拡大に伴う緊急事態宣言の発令により、小



▲短時間で手際よく作業が進みます

中学校では自宅でのオンライン授業が中心となったため、この日が本格稼働の日となりました。

調理員の皆さんによって手際よく調理された約3200食分の給食は、5台の配送車によって各校へ届けられます。同センターでは、これからも栄養バランスのとれた給食を提供していきます。



▲中妻小学校の給食の様子



▲できあがった給食を各校へ

子育て世帯生活支援 特別給付金の申請をお忘れなく

令和3年4月以降、「低所得の子育て世帯に対する子育て世帯生活支援特別給付金」を支給しています。

次の方は支給を受けるために申請を行う必要があります。該当する方で申請していない場合は、お早めにご手続きをしてください。

▽ひとり親世帯分

・公的年金給付等の支給を受けている方で児童扶養手当の支給を受けていない方

※令和元年分の所得が児童扶養手当の支給制限限度額を下回る方に限ります。

・新型コロナウイルス感染症の影響で家計が急変し、直近の収入が児童扶養手当の対象となる水準に下がった方

▽ひとり親以外の世帯分

・令和3年度住民税(均等割)が非課税の場合であって、次のいずれかに該当する方

※令和3年3月31日時点、15歳以上18歳未満の児童(一定以上の障がいを持つ児童の場合は20歳未満)を養育していた方

※令和3年4月分の児童手当を所屬庁から支給された公務員

・令和3年1月以降、新型コロナウイルス感染症の影響で家計が急変し、直近の収入が住民税(均等

割)が非課税となる水準に下がった場合であって、次のいずれかに該当する方

①令和3年3月31日時点、18歳未満の児童(一定以上の障がいを持つ児童の場合は20歳未満)を養育していた方

②令和3年4月1日以降に児童手当または特別児童扶養手当に認定された児童を養育する方

③令和3年4月分の児童手当を所屬庁から支給された公務員

※その他、①から③に該当する方で、申告の修正等により、令和3年度の住民税均等割が非課税となった方は、左記までご連絡ください。

▽申請期限

令和4年2月28日(月)

問 子育て支援課 児童福祉係 (小林) ☎ 134



華川浄水場供用開始

施設の老朽化により、平成27年から建替え工事を行ってきた華川浄水場は、浄水機能に係る工事が完了し、10月18日から水道水の供給を開始しました。

これに先立ち、11日には豊田市長が浄水場を訪れ、市内に供給される水の約3割を占める大切な水道水の安全性を確認しました。

新設の浄水場では耐震化が施され、大きな地震が発生しても被害を最小限に抑えることができ、水の安定供給が可能となります。また、非常用発電設備により配水の停止が回避でき、応急給水活動の拠点としての役割も担うこととなります。

なお、外溝や舗装工事が残っており、完成は来年3月の予定です。

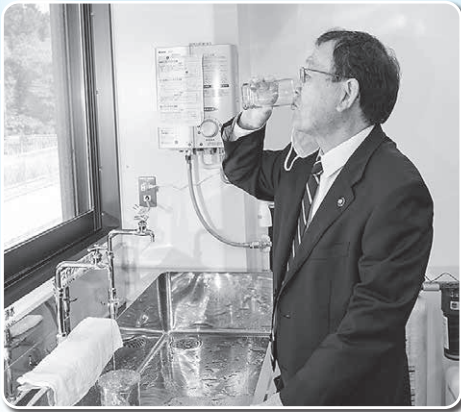

▲試飲する豊田市長

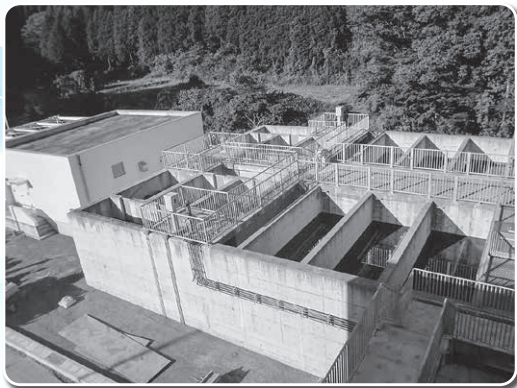

▲沈殿池



▲華川浄水場の全景

漏水調査に

ご協力ください

貴重な水資源の有効利用を図り、道路陥没等の二次災害を防止することを目的として水道管の漏水調査を行います。地下に埋設された水道管の漏水を発見するために、道路や宅地内（メーター付近）の点検、確認調査を行います。

▽調査地区 磯原町磯原、木皿、大塚、中郷町汐見ヶ丘1丁目〜5丁目 地内

▽調査期間

令和3年12月〜令和4年3月

▽調査員 市が委託した専門会社の調査員（身分証明書と腕章を携帯）が、漏水量の多い地域の各家庭を訪問します。調査の際には宅地内に立ち入る場合もありますのでご協力をお願いします。なお、調査内容について不明な点がありましたら、左記までお問い合わせください。

※調査員が調査料を請求したり、浄水器等の物品を販売したりするとは一切ありません。

問 施設課 施設係

(合六) 内 117

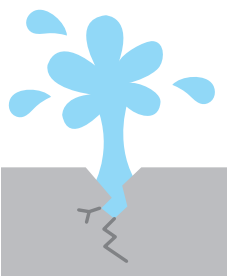



高校総体チャンピオンが
市長を表敬訪問



8月に福井県で開催された高校総体(インターハイ)ウエイトリフティング競技において、磯原中学校出身の菊地力哉さん(磯原郷英高校3年生)が大会新記録で見事優勝し、報告のため市役所を訪れました。高校1年の冬までは柔道部に所属していたそうで、先生、先輩からのアドバイスもあり、この短期間で大きく成長を遂げ、日本一の栄冠を手中に収めました。無限の可能性を秘めた菊地さんは、市長からプレゼントされたプロテインを摂取しながらさらなる飛躍を目指します。

問 生涯学習課 生涯学習係

(一瀬)内 4 3 1

第60回(令和2年度)下水道の日
「下水道いろいろ」コンクール入賞者

9月10日「下水道の日」にちなみ、下水道に興味をもち、理解を深め、下水道の健全な発達に役立つことを目的として、日本下水道協会ならびに日本水道新聞社が主催する第60回(令和2年度)「下水道の日」下水道いろいろコンクール」が開催されました。

応募総数8万点を超える作品の中から、大臣賞10作品を含む86点の入賞作品が選出され、本市からは遠藤聖也ステイブンさん(華川小学校4年生)の作品が標語部門に入選しました。

「かりた水 キレイに返して
リサイクル」



問 下水道課

(長谷川)内 2 6 5

市民病院への
応援メッセージ贈呈

中郷保育園の園児の皆さんから市民病院へ応援メッセージとお花をいただきました。この応援メッセージは、日々医療に奔走されている医療従事者の方々に何かできることはなにかと考え、みんなで作り上げたものです。

帰る際にも、「お仕事頑張ってください」という声かけとハイタッチで元氣いっぱいエアールを送ってくださいました。



新型コロナウイルス感染症対策を
応援します

日立市で通信・防災用機械器具を製造している日立パーソナル代表の山崎美広さんから、北茨城市の感染症対策を応援したいと、不織布マスクや除菌・抗菌スプレーなどの寄贈目録が贈呈されました。豊田市長からは「感染者数は減少しているが、今後も長期にわたって感染症対策は必要なので、大変ありがたい」と謝意が伝えられました。

マスク、スプレーは市内小中学校で活用し、災害時の炊き出し用容器は災害時用の備蓄品として保管させていただきます。



問 学校教育課

(滝)内 4 4 0

大塚製薬株式会社と
包括連携協定を
締結しました

大塚製薬株式会社と緊密な相互連携と協働による活動を推進することにより、地域の様々な課題に迅速かつ適切に対応し、地域社会の活性化および市民の安全・安心な暮らしの確保に資することを目的とした包括連携協定を締結しました。同社は、全国の自治体と連携し、各地で感染症予防や生活習慣病予防対策等に取り組んでおり、当市においても、健康増進に関する施策やスポーツ振興、食育、女性の活躍に関すること、災害対応など幅広い分野で連携していく予定です。



問 企画政策課 企画調整係

(松野) 内 2 3 3

桃源郷をイメージして

元地域おこし協力隊で現在、集落支援員として富士ヶ丘楊枝方地区の活性化に向けて活動している石渡のりお・ちふみご夫妻が、北茨城での創作活動の報告のため、市役所を訪れました。



桃源郷をイメージして描いたという作品を紹介しながら、夫妻から「北茨城に来て自分のやりたいことができるようになり、恵まれた環境の中で創作活動に打ち込めます」との報告があり、豊田市長から「お二人は市にとって必要な人なので、これからはがんばってほしい」と激励の言葉がかけられました。

問 企画政策課 (石崎) 内 2 3 2

磯原駅前イルミネーション
「ブルーウェーブいそはら」

▽点灯期間
12月1日(水)～令和4年1月10日(月)
午後4時30分～10時
▽ところ 磯原駅東口ふれあい公園、西口ロータリー
※新型コロナウイルス感染症感染拡大防止のため、中止となる場合がありますのでご了承ください。本年度は点灯式を開催しません。
問 商工観光課 観光係 (柴田) 内 3 6 3

11月9日～11月15日
秋の全国火災予防運動

これから火災の発生しやすい季節となります。火災による被害を防ぐため、「火の用心」の意識を持ち、自宅に「住宅用火災警報器」を設置しましょう。

『おうち時間 家族で点検 火の始末』

(2021年度 全国統一防火標語)
問 消防本部 予防課 (菊池、小谷野) ☎ 42-01119 内 2 3 1





後期高齢者医療保険からのお知らせ
高齢者を対象とした
無料の歯科健診を
実施しています

高齢者の口腔機能の低下や肺炎等の疾病を予防するために、無料の歯科健康診査を9月1日から12月31日（歯科医療機関の休診日を除く）まで実施します。

▽対象者

- 茨城県後期高齢者医療保険の被保険者で
 - ① 昭和20年4月1日～昭和21年3月31日生まれの方
 - ② 昭和15年4月1日～昭和16年3月31日生まれの方
 - ③ 昭和10年4月1日～昭和11年3月31日生まれの方
- ※対象となる方に8月中旬頃に歯科健診の案内を送付しています（施設等入所者を除く）。
- ※再発行を希望される場合は下記に連絡してください。

▽健診内容

口腔内の状態を確認する検査や口腔機能評価など

▽受診場所

※入れ歯の方も受診できます。
 歯科健診の案内とあわせて送付されている「実施歯科医療機関一覧」に記載のある歯科医療機関

▽受診方法

① 受診を希望する方は、実施歯科医療機関に後期高齢者医療歯科健康

診査事業で健康診査受診と伝え、予約をしてください。
 ② 受診日までに、受診票内の問診項目を記入のうえ、受診日当日に被保険者証、受診券、受診票、健康手帳、歯ブラシを持参して受診してください。

茨城県後期高齢者医療広域連合 事業課 保健資格班

☎ 029-309-1212



年金からのお知らせ

国民年金保険料は
社会保険料控除の対象です

1月から12月までの間に国民年金保険料を納めた方には、日本年金機構から控除証明書が郵送されます。年末調整や申告の際にこの証明書または領収書を添付して控除を受けてください。
 ※控除証明書は市役所では発行できません。

▽証明書が郵送される時期

11月上旬

・10月1日以降に今年初めて保険料を納付された方は、令和4年2月上旬となります。
 ・ご家族の保険料を納付された場合も控除の対象ですので、あわせてお使いください。

▽ねんきん加入者ダイヤル

社会保険料（国民年金保険料）控除証明書についての照会は、左記へお問い合わせください。

☎ 0570-003-004
 （ナビダイヤル）

〈受付時間〉

- 平日…午前8時30分～午後7時
- 第2土曜日…午前9時30分～午後4時
- ※第2土曜日を除く土日祝日、12月29日～1月3日は利用不可

▽保険年金課 医療年金係

日立年金事務所
 ☎ 0294-24-2125
 （石森）内 186

スポーツ大会参加者募集

開催にあたっては、新型コロナウイルス感染症の感染予防対策の上、内容を簡素化するなどして行う予定です。ただし、今後の状況によっては、内容等の変更または開催中止となる場合があります。

最新の情報は、市ホームページ等でご確認ください。

第59回北茨城駅伝競走大会

▽とき 1月15日(土)

▽ところ 市民体育館（スタート・ゴール）、市内一円
 ▽参加費 補欠を含め登録1人につき100円（保険料）
 ▽競技部門 一般・高校の部（今年度中学生の部は行いません）

▽申込方法

代表者会議当日までに電話で左記へ

▽代表者会議

12月16日(木) 午後6時30分～
 申請生涯学習課 スポーツ振興係
 （白土）内 420

雨情の里スポーツ広場
冬季営業時間のお知らせ

- ▽期間 12月1日～2月末日
- ▽時間帯 午前9時～午後5時
- ※夜間（午後6時～午後9時）の利用はできません。

磯原地区公園クラブハウス
 ☎ 44-3090

令和3年度磯原節大会
中止のお知らせ

毎年12月に開催している磯原節大会は、新型コロナウイルス感染症感染拡大防止の観点から、開催を中止します。ご理解のほどよろしくお願ひします。

磯原節大会実行委員会

（滝）内 363

「自宅からのe-Tax相談」の開催について

令和3年分の確定申告を前に、お持ちのパソコンやスマートフォンで申告ができるよう、次のとおり「自宅からのe-Tax（電子申告）相談会」を開催します。確定申告期の税務署や市役所の申告会場は大変混雑します。ご自宅で確定申告ができるよう、e-Taxの概要、手続等の事前相談会となっておりますので、この機会にぜひご参加ください。

なお、当日はe-Taxでの申告手続に関する説明のほか「マイナンバーカード申請の案内」および「申告専用ID・パスワードの発行」を行います。

▽とき 11月18日(木)

・午前9時30分～正午

・午後1時～3時30分

▽ところ 市役所1階ロビー

相談会の詳細は市ホームページをご覧ください。

☎ 日立税務署 個人課税第一部門

☎ 0294-21-6348（直通）

日立税務署からのお知らせ

令和3年分以降の年末調整等説明会開催中止のお知らせ

新型コロナウイルス感染症による社会全体の意識の変化や行政手続のデジタル化への対応等により、令和

3年分以降の年末調整に係る情報提供が、デジタル技術を駆使した非対面方式となり、従来型の大規模集合方式による年末調整説明会は開催しないこととなりました。ご不便をおかけしますが、ご理解いただきますようお願いいたします。

なお、年末調整に関する各種情報については、国税庁ホームページに掲載されていますので、ご不明な点等がありましたら、国税庁ホームページをご覧ください。

また、各種用紙は、これまでどおり税務署の窓口でも配布していますが、コピーしたものや国税庁ホームページからダウンロードしたものを利用することもできますので、ぜひご利用ください。

☎ 日立税務署 法人課税第一部門（鶴間）

☎ 0294-21-6352（直通）

個人事業税の納期内納付

11月は、個人事業税の第2期分を納める月です。納付書は、11月中旬頃お手元に届きます。納期限の11月30日(火)までに納めましょう。

なお、納税は、口座振替制度も利用できます。

☎ 常陸太田県税事務所 高萩支所 個人事業税担当

☎ 22-2019

11月は「児童虐待防止推進月間」です

虐待を受けたと思われる子どもを見つけた時や、ご自身が出産や子育てで悩んだときは、左記までご連絡、ご相談ください。

【連絡先】

・児童相談所全国共通ダイヤル 189（いちばやく）

※近くの児童相談所につながりません。

☎ 子育て支援課 児童福祉係

（鈴木、吉田） ☎ 133

「女性に対する暴力をなくす運動週間」
（11月12日～11月25日）

11月25日は、「女性に対する暴力撤廃国際日」です。配偶者等からの暴力に関する相談は、左記までご連絡、ご相談ください。

【連絡先】

・女性相談センター

☎ 029-221-4166

☎ 子育て支援課 児童福祉係

（鈴木、吉田） ☎ 133





フォトニュース

北茨城市役所 ☎43-1111

10月5日 秋晴れの中での写生会

常北中学校で写生会、クリーン作戦を実施しました。写生会は、1年生大津港、2年生東漸寺、3年生平潟港で行われ、生徒全員が学区の美しい風景を描きました。学校行事の見直しが進み、写生会を実施している中学校は県内でも珍しいそうですが、常北中学校では写生会をとおして郷土愛を育みたいと考え、毎年写生会を実施しています。写生会終了後は、会場や周辺道路のクリーン作戦として、ゴミ拾いを行いました。

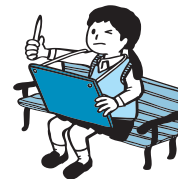

10月15日 さつまいもが採れたよ

石岡小学校で6月に苗植えを行ったさつまいもが収穫の時期を迎え、昼休みの時間を利用して児童の皆さんがサツマイモ掘りにチャレンジしました。さつまいもを傷つけないようにシャベルや手で慎重に掘り起こし、大きなさつまいもには歓声があがるなど楽しい収穫作業でした。収穫したさつまいもは各家庭に持ち帰り、おいしく食べられたことでしょう。



10月15日 秋空の下、運動会

中郷中学校で開催された運動会。種目を大幅に減らし、生徒の応援席には、手指消毒用のアルコールを配置するなど新型コロナウイルス感染症対策を講じた中での開催となりました。残念ながら保護者の声援はありませんでしたが、生徒の皆さんは自分たちの勝利を目指して全力で競技し、クラスの絆を深めることができたのではないのでしょうか。



わたしの健康づくり

本コーナーでは、市民の皆さんの健康観や健康づくりに向けた取り組みなどを紹介していきます。今回は、市内在住の60代Aさんに自身の健康の秘訣についてお話を伺いました。

「たとえ病気になったとしても笑っていられ、人に感謝を伝えられることが大切」

―日頃からどのような健康づくりの取り組みを行っていますか

私は、定期的に運動することを心がけており、約2kgの重り玉を30分くらいかけて上げたり下ろしたりする運動を行っています。トレーニング用のダンベルではなく、あえて自宅にある持ちづらい重りを選んで行っています。特別な器具がなくても、自宅にあるもので十分に運動ができます。自己流ではありますが、ちょっとした工夫を凝らしながら生活に運動を取り入れていきます。

―新型コロナウイルスによって私たちの生活は一変しました。Aさんの生活や健康にはどのような影響がありましたか

コロナ禍で仕事ができなくなりました。でも、これまでのような人と交流ができない分、より自然に

目を向けるようになりました。地に足をつけた生活とでも言うのですね、外で虫の音色を聞いたり、風を感じたりしながら暮らしています。また、コロナ禍だからこそ仲間同士で励まし合うことも増えました。なので、以前より心が豊かになっている感覚があります。感染対策上、ソーシャルディスタンスが求められている中で、仲間との心の距離は近づいているように思います。

―Aさんにとっての健康とはなんでしょうか

私にとっての健康は、呼吸が楽に行えること、何でも食べられること、脳や身体を鍛えること、自然や人に感謝できることです。ね。最近では、健康のためには予防医療が大切だと言われています。もちろん病気を予防することは大切ですが、たとえ病気になったとしても笑っていられたら、人に感謝を伝えられたりなど、自分自身の健康観を持っていられることも大切なのではないでしょうか。

【インタビュー】

北茨城ハッピープロジェクトメンバー
筑波大学医学医療系地域総合診療医学
元気ステーション 川田 尚吾
元気ステーション 鈴木 和江
元気ステーション

(菊池) ☎ 44-7111

ファミリー・サポート・センター

協力会員
募集

活動内容の一部

- ★食事の買物や支度
- ★仕事で遅くなる家族の代わりに学童へお迎え
- ★お部屋のお掃除 等

あなたの力が必要です

ファミリー・サポート・センターでは随時会員を募集しております
興味や関心のある方は、下記にご連絡ください

社会福祉法人北茨城市社会福祉協議会ファミリー・サポート・センター
☎42-0782

北茨城市民病院附属 家庭医療センターの診療体制

【受付時間】午前／8時30分から11時30分まで 午後／1時30分から4時まで
 【診療科】内科、小児科、心療内科 【休診日】土曜、日曜、祝日、年末年始

●外来・訪問診療のご案内 ※学会等で休診、変更となる場合があります。 令和3年11月1日現在

診療科		月	火	水	木	金
外来	午前	横谷	五十嵐	梶川(第1・3) 五十嵐(第2) 吉本(第4)	吉本	五十嵐
		海老澤	横谷	海老澤(第1・3) 幸田(第2・4)	飯塚	吉本(第1・3) 横谷(第2・4)
		幸田	海老澤	鈴木	幸田	梶川(第1・3) 海老澤(第2・4)
	午後	五十嵐	横谷	横谷(第1・3) 五十嵐(第2) 吉本(第4)	海老澤(第1・3) 吉本(第2・4)	五十嵐
		海老澤	梶川	梶川	梶川	幸田
		幸田	幸田	幸田	飯塚	海老澤(第1・3) 横谷(第2・4)
訪問	午前	○	○	○	○	○
	午後	○	○	○	○	○
飲酒量 低減外来	午前	-	-	-	△(完全予約制)	-
心療内科	午前	△(完全予約制)	△(完全予約制)	△(完全予約制)	△(完全予約制)	△(完全予約制)

◎1カ月の診療体制表は受付に準備しておりますので、お気軽にお声掛けください。

問 家庭医療センター ☎ 43-1131

北茨城市民病院附属 家庭医療センター

令和3年10月 新任医師あいさつ



センター長
五十嵐 淳

この10月から北茨城市民病院附属家庭医療センターのセンター長に就任しました五十嵐淳と申します。出身大学である筑波大学附属病院で研修した後、茨城に残り内科・総合診療科医として勤務しておりました。県北地域での勤務は初めてになりましたが、早く北茨城の環境に慣れて、センターのスタッフとともに地域の皆さんの役に立てるよう努めてまいりますので、どうぞよろしくお願いたします。



医師
幸田 千佳

令和3年10月に北茨城市民病院附属家庭医療センターへ赴任しました幸田千佳と申します。茨城県内で生まれ育ち、県外での大学生活と初期研修を経て茨城県に戻り、複数の病院やクリニックでの勤務の後に、初めて北茨城で勤務することになりました。豊かな自然に囲まれながら、北茨城の皆さんのお役に立てるよう精一杯努めてまいります。よろしくお願いたします。

【再来受付時間】 午前: 8時から11時まで
 (午後: 受付時間は各診療科の下に記載)
【休診日】 第2・第4土曜日、日曜日

当院へ受診変更希望、他院からのご紹介の場合は診療情報提供書をお持ちください。

●各科からのお知らせ

小児科 (救急)	県北地区小児救急は、日立総合病院 (☎ 0294-23-1111) に集約されています。救急受診の際は日立総合病院に電話連絡が必要です。
整形外科	月～金曜日は東京慈恵会医科大学附属病院の医師による診察です。
循環器内科	第1・3金曜日は茨城県立中央病院の医師による診察です。
呼吸器科	第2金曜日は茨城県立中央病院の医師による診察です。
外科	火・水曜日は手術日の為、診察までお待ちさせる場合があります。
歯科口腔外科	紹介状をお持ちの方優先です。混雑状況によっては受診できない場合がありますので、事前にご確認ください。第1・3木曜日は手術日です。

●外来担当医のご案内 ※1 (網かけ)は再診予約です。
 ※2 カッコ内の数字は週数を表しています。

感染症外来のお知らせ

市民病院では新型コロナウイルス感染症対策として感染症外来を実施しています。
 予約制ですので、発熱、咳や風邪症状等のある方は下記の時間にお問い合わせください。
【平日 月～金曜日 9:00～12:00】

☎ 感染症外来

☎ 46-1121(代)



診療科		月	火	水	木	金	土 (第1,3,5)	入院	
内科 午後は予約のみ	午前	初診 石橋・山本	石橋・中村	中村 植草 (2・3)	植草・鈴木	植草・宮本	当番制	○	
		予約 植草・藤枝 鈴木	藤枝・山本	藤枝・横谷 植草 (1・4)	石橋	藤枝・中村	石橋		
	午後	予約 植草・藤枝	宮本	植草 (第5除く) 藤枝	植草・石橋	藤枝・宮本 植草 (1・3)	*		
	腎臓内科専門外来 13:30～16:00	*	*	*	*	臼井 (2・4)	*		*
循環器内科 予約のみ	午前	山尾	山尾	*	山尾	非常勤 (第3)	山尾・油井	○	
	午後	*	*	油井 14:00～16:00	山尾	非常勤 (第1)	*		
	禁煙外来	中村	*	*	*	*	油井		
	動脈硬化外来 14:00～16:00	*	*	油井	*	*	*		*
	ペースメーカー外来 13:30～15:00	山尾	*	*	*	*	*		*
呼吸器科 予約のみ	午前	*	*	*	*	非常勤 (第2)	*	*	
外科 診察開始時間は 医師名下段に記載 午後は予約のみ	午前	担当医 10:00～	*	田口 担当医 10:00～	田口 10:00～	田淵 9:00～ 小出 10:30～	窪木 10:00～ 山崎(1・3) 9:30～	担当医 10:00～	○
	午後	小出	手術日	手術日	小出 宇佐美 (1・3・5)	窪木	*		
	乳腺外来 13:30～15:00	*	大竹 (第5)	*	立花 (第2)	*	*	*	
産婦人科 13:00～16:00	午前	小池 (数)	小池 (数)	小池 (数)	小池 (数)	井上	小池 (数)	○ 婦人科のみ	
	午後	*	小池 (数)	*	*	*	*		
眼科 13:00～16:00	午前	今留	*	今留	今留	今留	今留	○	
	午後	今留	*	今留	手術日	今留	*		
小児科 午後は予約のみ	午前	佐藤	白石	小宅・平木	関島	平木	*	*	
	午後	予防注射 佐藤	*	乳児健診 平木	小宅	関島	平木		
	心臓外来 14:00～16:30	*	*	*	*	*	堀米 (第4)		*
泌尿器科 13:00～15:00	午前	*	*	黒田	*	*	*	*	
	午後	*	*	黒田	*	*	*		
脳神経外科 13:00～14:30 第4木曜日のみ 13:00～14:00	午前	*	杉山 (第3)	遠藤 (第3)	楠 (1・2・4)	金子	小磯 (1・3)	*	
	午後	*	*	*	楠 (1・2・4)	金子	*		
	しびれ外来 9:00～11:00	*	*	遠藤 (第3)	*	*	*		*
整形外科 診察開始時間は 医師名下段に記載 13:00～15:00	午前	窪田 9:30～	小幡 9:30～	稲垣 9:30～	天神 9:30～	脇谷 9:30～	*	*	
	午後	窪田	小幡	稲垣	天神	脇谷	*		
耳鼻いんこう科 13:00～14:30	午前	*	松本	*	宮本	小海 (第2)	非常勤	*	
	午後	*	松本	*	宮本	小海 (第2)	*		
皮膚科 13:00～16:00	午前	橋本	橋本	橋本	倉持	橋本	橋本	要相談	
	午後	橋本	手術・検査	橋本	橋本 褥瘡外来 (2・4)	倉持	橋本		*
歯科口腔外科 13:00～16:00 診察開始は 13:30～	午前	長井・長谷川	長井 高岡 (2・4)	長井・長谷川	長井 長谷川	長谷川・福澤	長井・長谷川	○	
	午後	長井・長谷川	萩原 (1・3・5) 高岡 (2・4)	長井・長谷川	長井 長谷川 飯坂 (2・4・5)	長谷川・福澤	*		
麻酔科 13:00～16:00	痛み外来 (ペインクリニック) 13:00～16:00	*	*	*	*	洪 (1・3)	*	*	

☎ 市民病院 医事課 (井上) ☎ 46-1121 ☎ 2255

『完全面会禁止』のお願い

新型コロナウイルス感染症対策として、『完全面会禁止』としています。
 入院患者さんの命を感染症から守る厳戒態勢の措置ですので、皆様のご理解とご協力をお願いします。

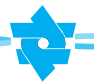

子育て家庭を応援します 子育て支援センターのご案内

子育て支援センターは、乳幼児のお子さんとそのお母さん等が気軽に集まる場所です。

※利用に関しましては引き続き施設の指示に従い、また、お子さんのマスク着用にご協力をお願いします。

※今後の予定変更時には市ホームページにてご案内します。



【11月、12月の主な予定】 対象：0歳～

	中郷子どもの家	磯原子どもの家	エンゼル	AIAI
開設日時	月曜日～金曜日 (祝日除く)	月曜日～金曜日、日曜日 (祝日除く)	月曜日～金曜日 (祝日除く)	月曜日～金曜日 (祝日除く)
	午前9時～午後4時	午前9時～午後4時	午前10時～午後3時	午前9時30分～午後4時
イベント日時と内容	■午前10時30分～11時30分	■午前10時30分～11時30分	■午前10時～正午	■午前10時～11時30分
	11日 勤労感謝の日制作	15日 勤労感謝の日制作②	4日 七五三制作	9日 スタンプ遊び
	12日	16日 英語で遊ぼう	11日	12日 楽器遊び
	15日 オーナメント制作	19日 ヨガ講座	16日 リトミック教室(要予約)	16日 戸外遊び
	16日	24日 リトミック	18日 散歩・お誕生日会	19日 リズム遊び
	18日 リトミック	(1部) 0歳～1歳半対象 10時～11時	25日	26日 室内遊び
	19日 ツリー飾り	(2部) 1歳半～対象 11時～12時	30日 母親講座(要予約)	30日 楽器遊び
	25日 冬の部屋飾り制作			
	26日			
	29日 お誕生日会 30日 壁面制作	30日 クリスマス制作①		
12月	2日 クリスマス制作	1日 健康講座	2日 クリスマス制作 お誕生日会	3日 戸外遊び
	3日	6日 お誕生日会		7日 運動遊び
	6日 クリスマスカード制作	10日 クリスマス制作②	7日 身体測定	14日 クリスマス制作
	7日		9日 クリスマス制作 お誕生日会	17日 クリスマス会(要予約)
	10日 ミニクリスマス会			21日 お正月制作
			14日 リトミック教室(要予約)	
		16日 クリスマス会(要予約)		
問い合わせ先	☎42-2183	☎44-6330	☎42-0737 (磯原保育園内)	☎46-5811 (大津保育園内)

健診・相談などのお知らせ

乳幼児健康診査

- ▽とき
- ・4カ月児健康診査
- ・11月18日(木)
- ・1歳6カ月児健康診査
- ・11月26日(金)
- ・2歳児歯科健康診査
- ・12月2日(木)
- ・3歳児健康診査
- ・11月12日(金)

※受付時間・場所は個別に通知します。

※今後の状況によって変更する場合がありますので、市ホームページをご確認いただくか、左記へお問い合わせください。

育児相談

- 育児相談
- (5カ月以上の乳幼児、要予約)
- ▽とき
- ・11月24日(水)
- ・午前9時30分～10時30分

▽ところ 左記へお問い合わせください

申請健康づくり支援課

☎196

移動児童相談

- ▽とき
- ・11月10日(水)、12月1日(水)
- ・午前10時～午後3時
- ▽ところ 大津子どもの家
- 子育て支援課
- ☎132

茨城子ども救急電話相談

☎8000

すべての電話

☎050-5445-2856

(24時間365日対応可)

歴史民俗資料館収蔵の資料が語る
北茨城市の歴史(六)

はじめに

大北川河口に位置する天妃山の麓に、碑があることをご存じでしょうか(写真1)。この碑は、当市の石炭産業の礎を築いた、上小津田村(現華川町)生まれの神永喜八の顕彰碑です。



写真1 神永喜八顕彰碑

なぜ神永喜八の顕彰碑が、大北川河口に建立されたのでしょうか。その理由は、石炭の流通と野口雨情の生家である野口家と関係しています。

今回は石炭と神永喜八、野口家の関わりと、歴史民俗資料館における石炭産業関連の展示を紹介します。

クन्दン岩

江戸時代の文化年間(1804~1817)に、水戸藩附家老である中山氏の知行地(現北茨城市域の一部を含む)の地誌『松岡地理誌』がまとめられました。その中に「焼土 其色黒クシテ炭の如シ、里人クन्दン岩ト云：是ヲ焼ハ臭シ、其臭気獣ノ類甚タ嫌フト云：」という記述があります。この「クन्दン岩」が石炭のことです。燃やすと獣も嫌がる臭いを発するという悪いイメージが、江戸時代中期の人々にはあったことが分かります。

野口家と廻船業

無用の長物であった石炭に、商品とし

ての価値を見出したのが神永喜八でした。小豆畑村(現華川町)の石炭露出層を採掘し、その石炭を、大北川河口の磯原港(磯原海岸)まで運搬し、そこから船で江戸に運び商品化しました。嘉永4年(1851)、神永喜八が28歳の時でした。神永喜八は、明治時代になると、北茨城市の石炭業の代表的な人物になりました。

明治時代、神永喜八が採掘した石炭を京浜方面に販売するため、磯原港を拠点として輸送業を担ったのが、野口雨情の父量平でした。また、神永喜八顕彰碑の文章をつくったのは、量平の兄で、野口雨情の伯父にあたる明治時代の衆議院議員であった野口勝一です。

資料

歴史民俗資料館では、石炭産業で使用されたアセチレン灯(カンテラ)や測風器、微風計、温湿度計などの道具を、昭和の映像とともに展示しています(写真2)。かつて「黒ダイヤ」と称された石炭とその産業について、改めて見直していきたいと思えます。



写真2 展示風景

★「資料館収蔵品展」を開催しています。

★令和4年は、西丸帯刀生誕200年、野口雨情生誕140年です。

放射能測定結果

非破壊放射能検査

市内で生産され市場に流通する水産物、農産物の非破壊放射能検査を行っています。(個人消費の水産物、農産物は検査対象になりません)

◆10月1日~10月4日までの検査結果

項目	検査件数	検査結果	測定品目
		基準値超過	
水産物	4	0	タチウオ、ムシガレイ、アジ、アンコウ

※一般食品(水産物)の放射性物質の基準値は100Bq/Kgです。
※検査結果の詳細は市のホームページで公表しています。

問 農林水産課 水産振興係 内 382

農産物等の放射性物質濃度測定

◆9月17日~10月19日の測定結果
(非破壊放射能検査施設にて測定)

項目	測定件数	検出件数		測定品目
		基準値以内	基準値超過	
なし	0	0	0	

※測定品がありませんでした。
※測定を希望される方は、事前に非破壊放射能検査施設へ電話予約をお願いします。

問 生活環境課 環境政策係 内 371
非破壊放射能検査施設 電 46-3151

市内の放射線量の測定

①小学校 (地上50cm) ②中学校 (地上1m) ③私立幼稚園 (地上50cm)

測定場所	測定値 8月6日、13日、16日
中郷第一	0.06
中郷第二	0.07
石岡	0.07
精華	0.07
明德	0.07
中妻	0.07
華川	0.07
関南	0.07
大津	0.07
平瀧	0.07

測定場所	測定値 8月6日、13日、16日
中郷	0.06
磯原	0.06
華川	0.07
常北	0.07
関小 (地上50cm)	0.07

測定場所	測定値 8月13日、17日
いそはら幼稚園	0.07
杉の幼稚園	0.05
誠之幼稚園	0.07
旭幼稚園	0.07

問 教育総務課 内 453

※環境省の定める除染を実施する要件は、平均0.23マイクロシーベルト/毎時以上です。
※測定値の単位は、すべてマイクロシーベルト/毎時です。

◆常設型モニタリングポスト

(設置場所：市役所玄関わき)
9月14日~10月14日の測定値
・最大値 0.076 (10月13日)
・最小値 0.062 (10月2日)

◆水道水の測定値

浄水、原水とも放射性物質は検出されていません。

◆食品の放射性物質濃度測定について

大津漁港にある非破壊放射能検査施設にて測定します。事前に下記まで電話予約をお願いします。

問 非破壊放射能検査施設

電 46-3151 (月~金、午前9時~午後3時)

◆放射線量測定器の貸し出しについて

生活環境課で受け付けています。

お知らせ 掲示板



案内
11月11日～17日は
税を考える週間です

国税庁では、国民の皆さんに租税の意義や役割、税務行政に対する知識と理解を深めていただくため、毎年11月11日～17日を「税を考える週間」としています。今年の税を考える週間では、「くらしを支える税」をテーマとして、国民各層・納税者の皆さんに日常生活と税の関わりを理解してもらおうことにより、納税意識の向上を図ることとしています。

国税庁ホームページには特設ページを設け、国税庁の各種取り組みについて紹介しています。ぜひご覧ください。
HP <https://www.nta.go.jp/>



募集
生きがい講座
「お正月フラワーアレンジメント」

▽とき 12月28日(火)
午前10時～12時
午後1時～3時
※午前午後どちらかを受講
※新型コロナウイルス感染症
感染防止対策により中止になる場合があります。

▽対象者 老人福祉センター「ライト」市内在住の60歳以上の方
▽参加人数 各20人(先着)
▽参加費 1500円
▽内容 お正月のフラワーアレンジメント作成
▽用意するもの はさみ、新聞紙、レジ袋等(作品を持ち帰る袋)

▽講師 渡辺 久美子氏
▽申込方法 11月12日(金)から電話で左記へ
申問 老人福祉センター「ライト」

(篠原) ☎43-5361



案内
リサイクル雑誌
差し上げます

図書館では、不要となった雑誌1年分(2018年1月～12月分)を希望者に差し上げます。ご希望の方は、図書館までお申込みください。
▽対象者 図書館利用カードをお持ちの方
▽申込方法 申込用紙に記入の上、直接左記窓口へ

▽申込期限 11月28日(日)
※申込用紙は図書館内に設置しています。申込み多数の場合は抽選を行い、当選者のみに通知します。
申問 市立図書館 ☎42-1451

募集
ふるさと講座
北茨城の偉人
日本画家 飛田周山

▽とき 12月4日(土) 午前10時～正午
▽ところ 歴史民俗資料館 2階会議室
▽講座内容 ①講座 「飛田周山 なぜ忘れさられたのか ー今後の顕彰のためにー」
講師 中田 智則氏
(天心記念五浦美術館)

②活動報告 「飛田周山ー北茨城の文化を考える会の取り組みー」

報告者 松崎 道子氏
▽募集人数 30名(抽選)
▽申込方法 11月24日(水)までに電話で左記へ
※申込みは火曜日～日曜日のみ

▽歴史民俗資料館 (井坂、沼田) ☎43-4160
※新型コロナウイルス感染症拡大により、やむを得ず中止になることがあります。

案内
3分でわかる
コロナ禍での口腔ケア

歯科医師による歯科講座をウェブで11月5日(金)から配信します。
▽内容 ①コロナと歯科 ②コロナ禍でのむし歯予防

▽視聴方法 日立歯科医師会ホームページから、または左記QRコードから視聴してください。



問 日立歯科医師会
☎0294-35-7400

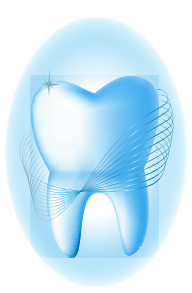



診療時間 午前9時～午後5時		
11/7 市民病院 ☎46-1121 (関南町)	11/23 大津町クリニック ☎30-2200 (大津町)	12/12 いそはらクリニック ☎30-1580 (磯原町)
11/14 廣橋クリニック ☎46-5111 (大津町)	11/28 あおぞらクリニック ☎30-7770 (中郷町)	12/19 市民病院 ☎46-1121 (関南町)
11/21 市民病院 ☎46-1121 (関南町)	12/5 市民病院 ☎46-1121 (関南町)	※新型コロナウイルス感染症予防のため、 受診する前に必ず電話してください。

茨城子ども救急電話相談

プッシュ回線・携帯電話 ☎#8000
すべての電話 ☎050-5445-2856

24時間
365日
対応可

茨城おとな救急電話相談

プッシュ回線・携帯電話 ☎#7119
すべての電話 ☎050-5445-2856

11月 市立図書館
- November -
新刊図書

- 輝山 澤田 瞳子
- 二十一時の渋谷で 古内 一絵
- 定形外郵便 堀江 敏幸
- あのころなにしてた? 綿矢 りさ
- おさるのゆめ いとうひろし
- 体育がある 村中 李衣

市立図書館 ☎42-1451

11月～12月

日	月	火	水	木	金	土
	1	2	3	4	5	6
7	8	9	10	11	12	13
14	15	16	17	18	19	20
21	22	23	24	25	26	27
28	29	30	12/1	2	3	4

□ は休館日です。

☆図書館おはなし会☆

11月10日(水)、17日(水)
午前10時～10時30分

☆エプロンシアター☆

11月13日(土) 午前10時～10時30分

☆メリアンさんの英語のおはなし会☆

11月27日(土) 午前10時～10時30分

☆ぼっぼのおはなし会☆

11月24日(水) 午前10時～11時

※最新情報はホームページをご確認いただくか、
図書館までお問い合わせください。

来月の納税

固定資産税、国民健康保険税、後期高齢者医療保険料
12月27日(月)

各種相談など

■ 元気ステーション総合相談窓口

医療や介護に関するご相談
平日 午前9時～午後7時
☎ 元気ステーション ☎44-7111

■ いばらき就職支援センター出張相談

11月16日(火) 午前10時～午後3時
市役所 4階401会議室
☎ 商工観光課 ☎362

■ 心配ごと相談

【地域福祉交流センター】
11月18日(木)、12月2日(木)
【大津町公民館】
11月11日(木)、11月25日(木)、12月9日(木)
どちらも午後1時～4時
☎ 社会福祉協議会 ☎42-0782

※新型コロナウイルス感染症の感染状況により中止となる場合があります。

■ 精神保健相談(要予約)

11月17日(水)
☎ 健康づくり支援課
☎196

★無料相談★	行政書士相談	法律相談	司法書士相談
と き	12月2日(木)午後1時～5時	12月10日(金)午後1時～4時30分	11月22日(月)午後1時～4時
と ころ	い す れ も 市 役 所 4 階 会 議 室		
電話予約開始日	11月25日(木)	12月3日(金)	11月15日(月)
申 込 方 法	指定の電話予約開始日の午前8時30分から9時10分までは予約専用電話43-2324へ以降は下記へお申し込みください。※相談時間の指定はできませんのでご了承ください。		
備 考	行政書士による相談(相談時間40分)	弁護士による相談(相談時間20分)	司法書士による相談(相談時間40分)
内 容	相続や遺言、各種行政手続き	土地の問題や金銭貸借、離婚、相続	不動産の名義変更、相続、贈与

☎ 問 まちづくり協働課 広報広聴係 (小山) ☎193

●申込方法

お子さんの氏名、生年月日、保護者の名前と続柄、住所、電話番号、紹介文(50~80字)を
申込書またはメールに記入し、写真(データ可、横写真推奨)を添えて下記へ
※申込書は右記窓口または市HPから **申請** まちづくり協働課 広報広聴係(山縣) **内** 193
ダウンロードできます。 **FAX** 30-1350 **Email** info@city.kitaibaraki.lg.jp



募集中です!

令和3年度 明るい選挙啓発ポスターコンクール入選作品

このコンクールは、市内の小中学生が政治や選挙に関心が持てるように毎年度実施しており、今年度は小学校から89点、中学校から77点、合計で166点の応募がありました。市選挙管理委員会の第1次審査を通過した作品6点が、県選挙管理委員会の第2次審査に出品されました。 **問** 選挙管理委員会 (矢吹) **内** 322

【小学生の部】

【中学生の部】



精華小学校 5年 益子 漣弥



関本小学校 5年 大友 柚芭



大津小学校 6年 角場 妃奈乃

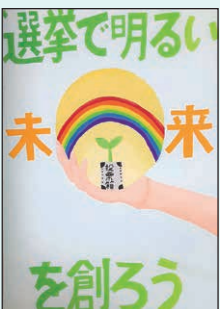

常北中学校 1年 小野 緋奈乃



中郷中学校 2年 山野邊 聖



磯原中学校 2年 荒川 愛菜

火災予防ポスターコンクールの結果

小中学校から応募された106点の中から、次の作品が県のコンクールに出展されます。

最優秀賞

【小学校の部】

【中学校の部】



精華小学校 6年 田原 昌磨



磯原中学校 2年 宇野 大翔

優秀賞

【小学校の部】

【小学校の部】

【中学校の部】



精華小学校 3年 大井川 成心



明德小学校 6年 高星 翔



常北中学校 3年 関 大和

応募作品は、10月29日から11月15日までヨークベニマル中郷店に展示されています。

問 消防本部 予防課 (菊池、小谷野) **☎** 42-0119 **内** 231

市の人口と世帯 令和3年10月1日現在 ()は前月比

総人口	40,875人 (-52)	出生	17人 (-2)
男	20,321人 (-21)	死亡	55人 (+12)
女	20,554人 (-31)	転入	62人 (-4)
世帯数	16,942世帯 (-9)	転出	76人 (-2)

市政に関する提言は…市長へのFAX **☎** 30-1350
防災行政無線確認電話番号 **☎** 43-3110

緊急情報メール 配信登録



きたいばナビ



北茨城市 ホームページ

