



広報



Kitaibaraki city Information

No.743

2018

4

平成30年

きたばらき

桃源郷芸術祭 2018 開催



contents

- 市長施政方針②～④ 市議会定例会⑤
- 生涯学習センターとれふるオープン⑥⑦
- 新年度予算⑧⑨ 磯原子どもの家開設⑩
- 中郷子どもの家駐車場⑪
- 市民病院診療体制⑫ みんなの広場⑬⑭
- お知らせ掲示板⑮～⑰ 休日の当番医⑱

3月6日、第1回市議会定例会で、豊田市長は平成30年度の市政運営の考え方と重要施策を盛り込んだ「施政方針」を述べました。その概要について、第4次北茨城市総合計画後期基本計画の6つの基本目標ごとに紹介します。



震災復興

総額で約850億円の予算が投下され、これまでに90%を超える事業が完了しました。現在進めている避難道路や水産業共同利用施設、防災集団移転跡地の整備等、復興から地方創生へ向けて全力で取り組みます。

地方創生

本年は、北茨城市創生総合戦略5か年計画の後半となり、着実に事業を実行し一定の効果をj得ています。その特徴的な取組みの一つが民間を活用した「子育て支援住宅」の建設であり、全国的にも先駆的な手法で実施したものです。また、定住促進奨励金事業についても、市外からの移住者増加と市内居住者の定住に効果をj生んでおり引き続き継続して実施します。

本市は、岡倉天心、横山大観、野口雨情など日本を代表する芸術家たちを育んだ風土と歴史があり、この特色を活かした「芸術によるまちづくり」



磯原子育て支援住宅



芸術活動拠点施設 ありがてえ

「取り組み」に取り組んでいます。本年は、創作活動の拠点施設となる旧富士ヶ丘小学校の校舎と体育館の改修が完成する予定であり、「地域おこし協力隊」による活動を支援することで、将来芸術家を目指す学生や芸術家たちを呼び込むための施策を展開し、本市への移住や交流人口の拡大と地域の活性化を図ります。

また、全国に先駆けて在宅医療を推進する家庭医療センター、元氣ステーションを設置し、住み慣れた地域で安心して生活できる健康都市北茨城市実現のために、包括的ヘルスケアサービス事業をより一層推進します。

「協働でつくる希望あふれるまち」の取り組み

▽まちづくりの主役は市民です
 ◆「市政懇談会」や「私の提案」など市民と対話の機会を積極的に設けるとともに、広報紙、ホームページ、ツイッター、フェイスブック、市政

情報アプリ「きたいばらナビ」などを活用して最新の情報を発信します。

▽第5次北茨城市総合計画の策定準備
 市のまちづくりの指針である第4次北茨城市総合計画は、計画期間が2019年度で終了するため、未来に向けて新たな北茨城市を創生するため、市民参画・市民協働を基本とした行政運営と自立する自治体構築のため、計画的で実効性ある市政運営の指針となる第5次北茨城市総合計画の策定準備を進めます。

「いのち輝くぬくもりのあるまち」の取り組み

▽健康都市づくり
 ◆市民一人ひとりの健康状態の改善や健康に対する意識向上のため、健康ポイント事業やウオーキングイベント、がん予防事業等を継続実施します。

◆病院事業では、筑波大学に地域総合診療医学の寄附講座を設置し、新たに常勤医師3人の増員を実現しました。

▽子ども・子育て支援

◆子育て世帯応援商品券の支給および保育料の第2子無料化を継続し、加えて本年10月からは、小児医療費無料化の対象を18歳まで拡大します。子育て世代支援のため、結婚・妊娠・出産・子育てへの切れ目のない支援に努め、安心して子育てできる環境づくりを進めます。



「文化が香るはつらつ学 びのまち」の取り組み

▽教育環境・教育星盤の充実

●学力の向上では、新学習指導要領により小学生の外国語教育の充実を図るため、外国語指導助手を増員します。さらに、全小中学校に導入したタブレット端末を活用してICT教育や理数教育の充実を図ります。豊かな心、健やかな体の育成では、本市独自のスクールソーシャルワーカーによるいじめ・不登校対策や郷土愛を育む体験学習等の継続と筑波大学と連携した体育活性化事業を推進し、郷土に誇りを持ち、心身ともにたくましい人づくりに努めます。

●経済的理由による教育格差が生じることのないよう、返還義務のない給付型奨学金制度の適正な運用に努め、誰もが等しく教育を受けるこ



とができる環境整備に努めます。

●磯原中学校の移転新築のための用地取得を進め、平成31年度着工を目指します。これからの時代に即した規模と学校教育に適した環境や機能を備えた施設とするための、基本設計と実施設計を行い、平成33年度の開校に向けて事業を推進します。

▽生涯学習環境の整備

●生涯学習センターが本年4月にオープンします。「いつでも、どこでも、だれでも、なんでも学習できる」生涯学習の拠点として、様々な事業を展開し、併設する健康増進施設も活用しながら、生涯現役と健康寿命の延伸を支援します。

生涯学習センター分館は、「芸術によるまちづくり」の拠点として、陶芸体験や芸術創作活動ができる施設となるほか、本市出身のアーティスト石井竜也氏のアート作品展示も行われるギャラリースペースとなります。

●展示棟の増築、バリアフリー化を進めている歴史民俗資料館につきましては、引き続き、老朽化した本館棟の大規模改修を実施します。

●茨城国体開催を1年後に控え、8月には国体リハール大会を開催します。平成31年開催の茨城国体ソフトテニス競技大会の成功のため万全の準備を進めます。また、磯原地区公園内に、雨天時にも利用可能となる多目的屋内スポーツ施設を整備し、

茨城国体開催時の活用はもとより、国体後においても様々なスポーツ競技大会開催などを計画し、スポーツを通じた地域活性化を推進します。



磯原地区公園テニスコート



「暮らしに安心幸せを感じるまち」の取り組み

▽道路整備の推進

●北部幹線道路と接続する国道6号勿来バイパスの早期の本工事着工に向けて、茨城県やいわき市などと連携して事業促進のための要望活動等を強力に進めます。

●JR磯原駅と常磐自動車道北茨城インターチェンジを結ぶ都市計画道路「駅西停車場豊田線」の新規事業化を目指します。

●本市と高萩市を結ぶ二市連絡幹線道路、いわき市との連絡道路である市道窪田・唐藤線の早期完成を目指します。また、沿岸部からの安全で速やかな避難行動を確保するための、都市計画道路「北町・浜田線」、「北町・関本中線」および、第三桜井踏切など一部の工事を残す市道下桜井・石岡線についても早期の完成を目指します。

▽石岡住宅の整備

●石岡地域優良賃貸住宅は高齢者世帯、障害者世帯、子育て世帯などに配慮が必要な世帯の居住の用に供するとともに、中郷町石岡地区の活性化を目的に、二棟目の改修に着手し、秋頃に新規入居者を募集します。

▽上下水道事業の推進

●水道事業は、水道料金を昭和59年より据え置き、隣接市と比較しても低廉な料金としてきましたが、将来にわたって安全な水を安定して供給するために、施設設備の更新と維持管理費用確保の必要性から、「水道料金等審議会」に諮問し、料金改定が必要であるとの答申を受けました。市民の負担軽減のための財政措置を図ったうえで、今定例会で料金改定の提案をします。



「人と自然が元気な潤いのあるまち」の取り組み

▽本市の自然環境を次世代に継承

★市内では太陽光発電施設が増加しており、施設の適切な管理運用と将来的に大量発生が危惧される廃棄物への対策が重要となることから、「太陽光発電施設の適正管理による地域環境の保全に関する条例」に基づき、良好な住環境の維持に努めます。

★甲状腺超音波検査について、2巡目の検査を実施します。

▽防災・防犯体制の整備

★全国各地で多様な災害が発生していることから、緊急情報を伝達する防災行政無線の確な運用と防災メーラの登録の働きかけや自主防災組織の設立支援を引き続き行います。

★新たに避難所機能を持つ生涯学習センターや磯原地区公園管理棟の完成、津波避難道路を整備していることから地域防災計画および洪水ハザードマップの見直しを進めます。さらに、災害時における行政の業務継続計画の早期策定に努めます。

「未来を支える個性と活力のまち」の取り組み

▽観光振興

★新たな観光の可能性について調査を実施するなど北茨城市の魅力を全国に発信し、より一層観光振興を図ります。

▽雇用の創出

★本市への定住・移住を促進するため就業機会の確保が特に重要であるため市企業誘致奨励金、高萩・北茨城工業用水の3年間無料化、茨城産業再生特区による税優遇制度などの活用による積極的な企業誘致活動を展開、今後も引続き優良企業の誘致を図るとともに、多種多様な側面から商工業の振興を推進します。

▽農林水産業の振興

★農業については、ホールクロップサイレージ(WCS)用稲や飼料用米稲の作付に対し、引き続き市独自の上乗せ補助を行います。現在のJA常陸関南ライスセンターを新たにJA常陸五浦支店敷地内に移転整備する事業を、国の強い農業づくり補助金を活用して実施します。

★中郷町の十石掘水路について世界かんがい施設遺産登録申請をすることから十石掘水路の歴史的背景などの調査を進めるとともに周辺環境整備なども検討し貴重な遺産を保存伝承していきます。

★水産業については、漁港施設・設備の復旧復興が約98%完了しました。本年は、復興交付金を活用した水産業共同利用施設の事業者が決定したこと、復興・創生期間内の完成を目指して事業を推進します。

※施政方針全文を市ホームページでご覧になれます。

中郷地区津波避難タワーの整備 ～防災訓練で防災意識高揚～

津波からの避難を目的とした津波避難タワーを中郷町下桜井地区(旧消防本部跡地)に整備しました。3月11日に行われた市総合防災訓練時には、下桜井地区自主防災会の皆さんが実際に昇って避難訓練を行うなど、地域で万が一の際の避難場所について再確認しました。

名称：中郷地区津波避難タワー
構造：鉄骨造、階段・スロープ併設式
高さ：7m 避難面積：50㎡
避難想定人数：100人



津波避難タワーとは…津波災害時に逃げ遅れた場合等に一時的に緊急避難する場所です。

※強い地震や長い揺れを感じたら、できるだけ早く沿岸部から避難しましょう。

問 総務課 防災安全係(鈴木) 内 339



第1回
市議会定例会
 平成30年度北茨城市
 一般会計補正予算など
 議案43件を可決

平成30年第1回市議会定例会が、3月6日から20日まで、15日間の会期で行われました。

この議会には、平成30年度当初予算案等、議案43件が提出され、慎重に審議された結果、いずれも原案どおり可決されました。

■可決された主な議案

◎北茨城市生涯学習センターの設置及び管理に関する条例について

北茨城市生涯学習センターの設置及び管理に関し、必要な事項を定めるものです。

◎北茨城市上水道事業条例の一部を改正する条例について

老朽化した水道施設の維持及び更新により安全な水を安定的に供給し続けるため、財源の確保が必要不可欠であることから改正するものです。



■可決された主な予算

◎平成29年度北茨城市一般会計補正予算（第8、10号）

8億5675万4千円を減額し、歳入歳出総額が203億6961万7千円になりました。

※平成30年度当初予算の概要は、8～9頁をご覧ください。

副市長退任あいさつ



川和田 由紀子

このたび3月31日付で副市長を退任いたしました。在任期間中は皆様方のあたたかいご指導をいただき、副市長という大役を全うできましたことを心から感謝しております。

平成28年4月1日に北茨城市副市長に就任して以来2年間、豊田市長のもと、副市長として微力ながら市の発展に尽力させていただくことができました。これもひとえに、市民の皆様方のご理解、ご

協力があったからこそとあらためて厚くお礼申し上げます。

迅速に進む復興事業、コミュニティケア総合センターや子育て支援住宅の完成、健康増進施設を併設し芸術によるまちづくりの拠点ともなる生涯学習センターの整備など、副市長として携わらせていただいた2年間や出会った皆様方は、私にとりまして一生の宝物です。

今後も、北茨城市が益々発展し、市民の皆様方が健康で幸せに暮らせますことをお祈りいたしまして、退任のあいさつとさせていただきます。

生涯学習センター ・生涯学習センター分館



平成 27 年度末をもって閉校となった関本第一小学校および富士ヶ丘小学校の施設を活用し、生涯学習センターおよび分館を整備しました。このセンターでは、市民の皆さんが自ら学び、生きがいを持って生活することができるように、地域に根ざした生涯学習活動や市民の自主的な活動を支援します。

●施設名称

名 称	所 在 地	
北茨城市生涯学習センター	とれふる	北茨城市関本町福田 297-1 (旧関本第一小学校) ☎ 46-1234 FAX 46-6916
北茨城市生涯学習センター分館	期待場 KITAIBA	北茨城市関本町富士ヶ丘 756-1 (旧富士ヶ丘小学校)

●施設概要

施設利用時間	午前 9 時 (入館) ~ 午後 9 時 (退館)
休館日	毎週月曜日 (その日が国民の祝日等に当たる場合はその翌日) 年末年始 (12 月 29 日 ~ 1 月 3 日)

●主な施設内容

本 館	学 習 館	1 階	講座室 2 室、創作活動室、物品倉庫 2 室、事務室
		2 階	講座室、和室 2 室、視聴覚室 (ライブラリー)、調理実習室、交流スペース
		3 階	緊急時避難スペース
	健康館		レッスン室、トレーニング室、更衣室 (シャワー室)
分 館 (芸術館)		1 階	陶芸講座室、窯室、ろくろ室
		2・3 階	アトリエ各 5 室
		展示室	創作活動展示室、倉庫



講座室 A、B (連結) 【1 階】



和室 1、2 【2 階】



調理実習室 【2 階】



交流スペース 【2 階】



健康館 レッスン室



健康館 トレーニング器具

北茨城市生涯学習センター 予約方法

◆この予約方法は、4・5・6月分の使用に限ったものです。

7月分の使用予約申請(6月から予約申請開始)からいばらき公共施設予約システムでの予約が可能となります。6月以降の予約申請方法は、広報きたいばらき5月号、市ホームページでお知らせします。

■予約受付開始日時 4月15日(日) 午前9時～

■使用開始日時

4月22日(日) 午前9時～

- ・施設の使用時間は、午前9時(入館)～午後9時(退館)までとなります。
- ・分館内の創作活動展示室は除きます。

■予約方法

- (1) 生涯学習センターへ直接来館し、申請書を提出してください。予約は先着順となります。
 ※ただし、1回に予約できる範囲は予約月の翌月分まで、予約件数は1施設につき週に2件までとします。
 ※トレーニング室を1度に使える人数は5人まで、使用時間は2時間までとなります。
 ※ランニングマシンについては使用時間の制限をさせていただく場合もあります。
- (2) キャンセルをする場合は使用日の1日前までにお知らせください。なお、キャンセルが多い場合は、予約取得を制限させていただく場合もあります。
- (3) 施設の空き状況、キャンセル、変更等は電話で確認できます。

■施設利用料金

- (1) 料金は使用日にお支払いください。
- (2) 料金は下記のとおりです。

施設の名称		使用料(単位:円)
		1時間あたり
本館	講座室A	320
	講座室B	210
	講座室C	320
	創作活動室	210
	視聴覚室	270
	調理実習室	320
	和室1	100
	和室2	100
	レッスン室	320
	トレーニング室(1人)	100

施設の名称		使用料(単位:円)	
分館	陶芸講座室	1時間あたり	210
	アトリエ(1室)	1日あたり	430
	アトリエ(1室)	1カ月あたり	10,800
	創作活動展示室	1日あたり	3,880

○付属設備使用料

付属設備の名称		使用料(単位:円)	
分館	電動ろくろ	1台あたり	100
	電気窯(小)	1回あたり	2,700
	電気窯(大)	1回あたり	5,400

※備考

- (1) 市内の小・中学校および高等学校が教育課程に基づく学習活動のために使用する場合は、無料です。
- (2) 市内の社会教育団体、文化団体および福祉団体等がその活動のために使用する場合は、無料です。
- (3) 市民以外の方が使用する場合は、上記金額の100%増とします。(アトリエおよび創作活動展示室は除く)
- (4) 営利目的に使用する場合は、上記金額の100%増とします。ただし、物品販売に使用する場合は、上記金額の200%増とします。

○北茨城市生涯学習センター内覧会

4月21日(土)のオープンに先駆け、15日(日)と17日(火)の2日間、内覧会を行います。
お気軽にお越しください。

日時 4月15日(日)、17日(火) 午前9時から午後4時 (4月16日(月)は休館日となります)

問い合わせ先

北茨城市生涯学習センター

北茨城市関本町福田 297-1 TEL 46-1234 FAX 46-6916



ひとの健康 まちの健康

着実な
歩み

平成30年度

予算の概要

市の平成30年度当初予算が、第1回市議会定例会の議決を経て決定しました。ここでは各会計別にその内容をお知らせします。

一般会計予算総額

一般会計予算は市政全般に使うお金で、その額は185億円。前年度と比べ9.2%の減額になりました。

一般会計歳入(収入)

昨年度と比較し、市税は3.1%増の57億8318万6千円を、地方交付税は8.3%減の36億7699万5千円、国県支出金は36億9356千円を見込んでいます。

一般会計歳出(支出)

議会費は前年度と同程度、総務費は東日本大震災復興推進事業費の減により10.8%の減額となっています。また、民生費は磯原子育て支援住宅等運営事業費などで5.5%の増額、衛生費は9.0%の減額となります。農林水産業費は水産業共同利用施設復興整備事業補助金の減などにより58.1%の減額、商工費は観光振興を推進するため11.2%の増額です。土木費は22.7%の減額、消防費は地域防災計画策定委託料など10.6%の増額です。さらに、教育費は歴史民俗資料館整備工事費、

市税の内訳

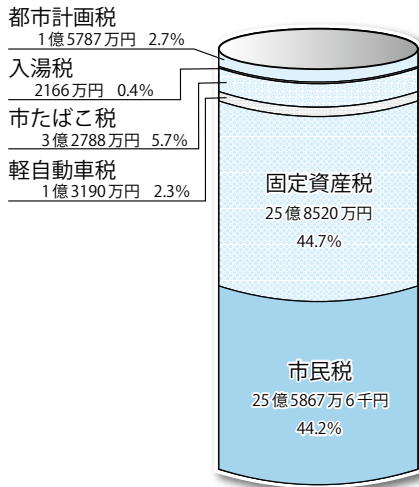

歳入(入るお金) 185億円

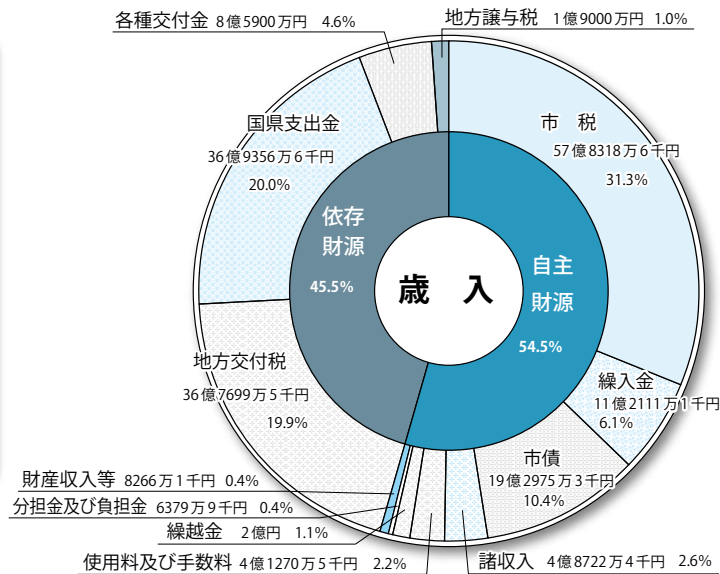

平成30年度会計別予算(当初)

※△はマイナスを表します。

会計区分	今年度予算額	前年度予算額	比較	増減率(%)	
一般会計	185億円	203億8500万円	△18億8500万円	△9.2	
特別会計	国民健康保険	51億42万7千円	59億624万3千円	△8億581万6千円	△13.6
	水沼診療所	772万円	708万2千円	63万8千円	9.0
	公共下水道	5億4384万円	5億5755万2千円	△1371万2千円	△2.5
	漁業集落排水	5931万6千円	5716万4千円	215万2千円	3.8
	介護保険	36億1811万9千円	35億8374万4千円	3437万5千円	1.0
	後期高齢者医療	4億7973万8千円	4億5827万9千円	2145万9千円	4.7
企業会計	上水道	29億7468万1千円	25億6081万2千円	4億1386万9千円	16.2
	工業用水道	2億7587万3千円	2億5399万2千円	2188万1千円	8.6
	市民病院	36億9533万4千円	35億2432万円	1億7101万4千円	4.9



予算に計上された主な事業費

重点事業

東日本大震災復興推進事業（復興）	6億9488万円
磯原駅エレベーター整備事業補助金	5500万円
タクシー利用助成事業	4142万円
地域おこし協力隊事業（地方創生）	2231万円
第5次市総合計画策定事業	831万円
元気ステーション運営事業（地方創生）	389万円
小児市助成医療費扶助事業 (18歳未満まで無料化)	5490万円
磯原子育て支援住宅等運営事業（地方創生）	3763万円
甲状腺超音波検査事業	2860万円
健康ポイント事業（地方創生）	1406万円
一般廃棄物処理計画策定等事業	564万円
ライスセンター整備事業補助金	1億7623万円
下桜井地区土地改良事業負担金	1500万円
転作達成促進事業補助金	7127万円
観光資源調査事業	2000万円
道路新設改良事業 (窪田唐藤線、峰岸線、大津海岸線、岩場線、石岡小線等)	9570万円
市道高萩磯原線舗装整備事業	7500万円
北町関本中線整備事業（復興）	4億1619万円
北町浜田線整備事業（復興）	7100万円
駅西停車場豊田線整備事業	2957万円
石岡地域優良賃貸住宅整備事業（地方創生）	3億6489万円
地域防災計画策定等事業	1314万円
磯原中学校建設事業	9472万円
給付型奨学資金支給事業	477万円
生涯学習センター運営事業（地方創生）	1346万円
芸術によるまちづくり事業（地方創生）	472万円
歴史民俗資料館大規模改修事業（地方創生）	1億3550万円
多目的屋内スポーツ施設整備事業	2億7000万円
茨城国体推進事業	7588万円

予算総額 352億5504万8千円

一般会計	185億円
特別会計	98億916万円
企業会計	69億4588万8千円

特別会計予算
 多目的屋内スポーツ施設整備工事費などは増となりましたが、関南小学校外構工事費、磯原中学校用地購入費、生涯学習センター施設整備工事費などが減となったため16・1%の減額となっています。

企業会計予算
 特別会計予算は特定分野に限って使うお金で、その額は98億916万円で、前年度と比べ7・2%の減額になりました。

企業会計予算は、上水道、工業用水道、市民病院の予算で前年度と比べ9・6%増の総額69億4588万8千円です。

歳出（使うお金）185億円

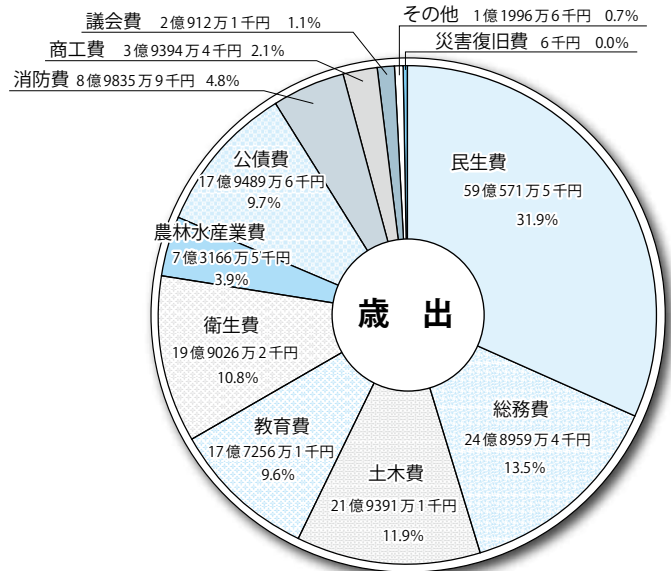

民生費 137,656円	総務費 58,030円	土木費 51,138円	教育費 41,317円	衛生費 46,391円	市民一人当たりに使われるお金 431,215円 ※金額は予算額を3月1日現在の人口(42,902人)で割ったもの
農林水産業費 17,054円	公債費 41,837円	消防費 20,940円	商工費 9,182円	議会費 4,874円	



ひとの健康の第一歩

必ず受診しましょう！年1回の健康診査

特定健診等を受診することで自身の健康状態を知り、病気の予防に役立てることができます。

◆一般健康診査

特定健康診査の各集団健診会場で受診できますので、ぜひ受診してください。

▷対象者 20～39歳（平成31年4月1日現在）で、学校や職場等で定期健診を受ける機会のない方（加入する健康保険は問いません）

▷日程と場所 下記の健診日程のとおりです。または受診券と一緒に日程表を同封しますのでご確認ください。

▷自己負担金 1200円

▷用意するもの 受診券（4月下旬に郵送します）、保険証

※申し込みは不要です。問診票に記入のうえ、会場にお越しください。受診券がない場合は、事前に下記へ連絡してください。

問 健康づくり支援課 予防指導係（石井） ☎195

◆特定健康診査・後期高齢者健康診査

▷対象者 40歳から74歳までの国民健康保険加入者、75歳以上の後期高齢者医療保険加入者（65歳以上で一定の障害があり、後期高齢者医療制度に加入している方を含む）

※受診券は4月下旬に送ります。健診の詳細内容等については同封のパフレット等をご覧ください。

▷自己負担金 無料

※65歳未満の方の肺がん検査（レントゲン）、後期高齢者健診の追加健診（心電図、眼底、貧血検査）は除く

▷尿中塩分検査を無料で実施します

（特定健診を集団健診会場で受診する方のみ）
採尿容器は受診券と一緒にお送りします。また、医療機関で健診を受ける方、後期高齢者健診を受診する方は尿中塩分検査を受診できませんのでご了承ください。

▷注意点

- ・例年、大変混み合います。事前に問診票を記入し受付に提出してください。また午前中、受付開始直後、女性のための日の健診は特に混雑し、待ち時間が長くなる場合があります。ご了承ください。
- ・受診券を紛失した方は再発行しますので、下記にご連絡ください。
- ・6月以降の日程については、受診券に同封されているパフレットをご覧ください。また、広報きたいばらき等でもお知らせします。

▷医療機関での受診

- ・特定健診、後期高齢者健診は次の医療機関でも受診できます。直接医療機関に予約し、受診してください。一部受診できない検査項目がありますので、パフレットを確認するか下記へお問い合わせください。

北茨城市民病院 ☎46-1121
瀧病院 ☎42-1221
いそはらクリニック ☎30-1580

問 保険年金課

国民健康保険に加入の方
保険係（大平、黒澤）直通 ☎43-1118
後期高齢者医療保険に加入の方
医療年金係（松川）直通 ☎43-1119

5月の健診日程

□ は女性のための実施です。

月 日	受付時間	会 場
5月7日(月)	9:30～10:30	中郷ふるさとコミュニティセンター
	13:30～14:30	中郷ふるさとコミュニティセンター
5月8日(火)	9:30～10:30	保健センター
	13:30～14:30	
5月9日(水)	9:30～10:30	中郷ふるさとコミュニティセンター
	13:30～14:30	中郷ふるさとコミュニティセンター
5月10日(木)	9:30～10:30	中郷ふるさとコミュニティセンター
	13:30～14:30	中郷ふるさとコミュニティセンター
5月11日(金)	9:30～10:30	市民体育館
	13:30～14:30	市民体育館
5月13日(日)	9:30～10:30	保健センター
	13:30～14:30	
5月14日(月)	9:30～10:30	小野矢指集落センター
	13:30～14:30	足洗公民館
5月15日(火)	9:30～10:30	石岡区民会館
	13:30～14:30	日棚生活改善センター
5月16日(水)	9:30～10:30	汐見ヶ丘望海会館
	13:30～14:30	
5月17日(木)	9:30～10:00	松井農村集落センター
	13:30～14:30	小川田園都市センター



国民年金から

マイナンバーでの手続きが可能になりました

平成30年3月5日より、年金請求の手続きや諸変更等の各種手続きが基礎年金番号だけでなくマイナンバーで行うことが可能になりました。マイナンバーにより手続きを行う際には、マイナンバー法の本人確認が必要となります。

マイナンバーが正しい番号であることの確認(番号確認)、および提出する方がマイナンバーの正しい持ち主であることの確認(身元確認)が必要のため、以下(1)または(2)の「原本」を提示してください。

(1)マイナンバーカード

※番号確認と身元確認の両方ができるため1種類の提示で構いません。

(2)以下の2種類(ア)と(イ)・(ロ)のいずれかの書類

ア)マイナンバーが記載されている書類から1種類

イ)通知カードまたは住民票(マイナンバー記載のもの)

ロ)身元確認のできる書類から1種類(運転免許証、旅券、身体障害者手帳、精神障害者保健福祉手帳、療育手帳、在留カード等)

ウ)①による確認が困難な場合は、次の書類から2種類以上(異なる丸数字の組み合わせが必要)

①被保険者証②公的年金の年金証

書または恩給証書③年金手帳④印鑑登録証明書等

学生納付特例について

20歳以上の方は、学生であつても国民年金に加入しなければなりません。しかし、学生の方は一般的に所得が少ないため、本人の所得が一定額以下の場合、年金保険料の納付が猶予される「学生納付特例制度」があります。

▽対象者

大学・短大・高校・高等 専門学校などに在学する方

※対象外となる学校があります。

▽手続に必要なもの

①年金手帳または納付書

②有効期間が表示された学生証または在学証明書

③印鑑

④加入届(20歳到達者のみ)

▽申請

学生納付特例を受けるには毎年申請が必要です。平成29年度の学生納付特例の承認を30年1月中旬までに受けた方で4月以降も在籍する方は、平成30年度の申請書が日本年金機構から郵送されます。必要事項を記入のうえ、郵送で提出してください。

なお、日本年金機構より申請書が届かなかつた方、平成29年度分の申請を忘れた方は下記へ申請してください。

▽留年等をした場合

留年や進学、編入学した場合は、新たに申請が必要です。退学の場合も届出が必要です。

※卒業後、就職が決まらず保険料を納付することが困難な場合は、窓口でご相談ください。

▽承認期間

承認された期間は、老齢基礎年金、障害基礎年金、遺族基礎年金を受給するために必要な期間として計算されます。

※老齢基礎年金は受給額の計算から外れ、年金額が減少します。

年金額を増額したいときは、10年以内であれば納付することができます(追納)。

申問 保険年金課 医療年金係

(石森) 内186

日立年金事務所

☎0294-24-2125

マル福・北福から

医療福祉費支給制度(マル福・北福)のお知らせ

幼稚園・学校等での負傷・疾病について

小・中学校や幼稚園の管理下での負傷・疾病の場合は、学校等で加入する『日本スポーツ振興センター災害共済給付制度』が適用されるため、マル福・北福を提示しないで受診し、

学校等を通して申請してください。

なお、受診期間中の療養に関する自己負担額が1500円未満の場合、医療福祉費支給制度の助成となりますので左記に申請してください。 ※災害共済給付制度とマル福・北福を重複して受給した場合には、市に返還していただきます。

妊産婦マル福を受給している方

妊産婦マル福に対する県の助成は、産科・婦人科を標榜する医療機関が対象ですが、市の制度では産科・婦人科以外(歯科や内科など)を受診した場合でも、保険診療分の医療費の一部を助成します。

産科・婦人科以外の診療科を受診するにあたり(総合病院を除く)、

・妊娠の継続と安全な出産のために医師から紹介状が出た場合

・紹介状がない場合

県外医療機関の受診と同様に左記に申請してください。

問 保険年金課 医療年金係

(志賀) 内188

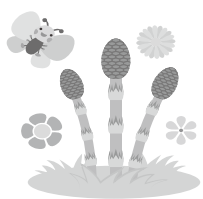

国民健康保険税と後期高齢者医療保険料の軽減制度と上限額について

4月からは以下のとおりとなります。(変更点は緑色太字)

世帯(被保険者と世帯主)の 総所得金額等の合計	軽減割合		その他
	国民健康保険	後期高齢者医療保険	
33万円を超えない世帯で、被保険者全員が年金収入80万円以下の世帯 (※その他各種所得がない場合)	—	9割	※申請はいりませんが、世帯主と加入者全員の住民税等の申告が必要です。総所得金額が0円の場合も申告してください。
33万円を超えない世帯	7割	8.5割	
33万円+「 27万5千円 ×世帯の被保険者数」以下の世帯	5割	5割	
33万円+「 50万円 ×世帯の被保険者数」以下の世帯	2割	2割	※保険料等を計算した「保険料額決定通知書」と納付方法を記した通知が、納付書払い(口座振替)の方は7月に、年金天引きの方は8月に送付されます。
軽減される項目	均等割額 平等割額	均等割額	
保険税等の上限額(年額)	93万円	62万円	

後期高齢者医療保険

○所得の低い被保険者に対する所得割額の軽減について

保険料の所得割額を負担している方で、基礎控除後の総所得金額等が58万円以下(年金収入のみの方は、年金収入額が153万~221万円まで)の方に対する所得割額の軽減がありました。平成30年度から本来の軽減制度に戻り、**軽減がなくなりました。**

○被用者保険の被扶養者であった被保険者に対する軽減について

後期高齢者医療制度に加入する前に『会社などの健康保険の被扶養者』であった方は、均等割額が7割軽減から**5割軽減**に変わります。

入院したときの食事代の標準負担額(1食あたり)

4月からは以下のとおりとなります。(変更点は緑色太字)

住民税課税世帯		460円 (一部260円)
低所得者Ⅱ住民税非課税世帯※1	90日までの入院	210円
	過去12カ月で90日を超える入院	160円
低所得者Ⅰ※2		100円

※1 70歳以上の人で同一世帯の世帯主および国保被保険者が住民税非課税の人(低所得者Ⅰを除く)

※2 70歳以上の人で同一世帯の世帯主および国保被保険者が住民税非課税で、その世帯の各所得が必要経費・控除(年金の所得は控除額を80万円として計算)を差し引いたときに0円となる人

(後期高齢者医療保険の場合、傍線部は世帯全員)

※区分の判定については、下記にお問い合わせください。

問 国民健康保険については… 保険年金課 保険係(大平、黒澤) ☎183、184

後期高齢者医療保険については… 《保険料の納付》保険年金課 医療年金係(志賀) ☎187

《保険料の算定》茨城県後期高齢者医療広域連合 ☎029-309-1213

市消費生活センターからのお知らせ

「総合消費料金未納分訴訟最終通知書」と書かれた架空請求ハガキにご注意ください!

「貴方の未納にされました総合消費料金について、契約会社及び運営会社から、訴訟申し入れされたことを本状にて報告します。裁判取り下げ最終期日までに連絡がない場合は、裁判所から裁判日程の決定後、指定された裁判所へ出廷になる。裁判を欠席すると、給料、財産の差し押さえ等の恐れがある」というハガキが届いたが、全く身に覚えがない、どうすればいいか。という相談が多く寄せられています。

公的機関を思わせるような名称を使い、文面には給料、財産差し押さえなど、不安にさせる表記があり、巧みに連絡を求める内容となっています。

身に覚えの無い請求に対しては、連絡をせず無視してください。不審に思ったら、市消費生活センターへご相談ください。

問 市消費生活センター

☎④1107

(平日午前8時30分~午後5時15分)

消費者ホットライン

☎局番なし 188

*お近くの消費生活相談窓口へつながります。

軽自動車税・自動車税の減免(免除)申請について

心身に障害がある方が使用する車両で次に該当する場合は、軽自動車税または自動車税の減免を受けることができます。

▷対象車両 心身に障害のある方が通学・通勤・通所・通院のために運転または同乗する車両
※障害者1人につき1台(軽自動車または普通自動車)

▷対象者 以下の①～④のいずれかに該当する方

- ①身体障害者手帳をお持ちの方で下記の障害等級表(※)で●または○に該当する方
- ②療育手帳で判定が㊸またはAの方
- ③精神障害者保健福祉手帳の障害者等級が1級で以下のいずれかに該当する方
 - ・自立支援医療受給者証(精神通院)の交付を受けている方
 - ・医療福祉費受給者証の交付を受けている方
 - ・当該障害のために通院している方
- ④戦傷病者手帳をお持ちの方

※3月31日までに手帳の交付を受けている方が対象です。



▷減免対象の障害等級表(※)

障害の区分		1級	2級	3級	4級	5級	6級
視覚障害		●	●	●	●		
聴覚障害			●	●			
平衡機能障害				●			
音声機能障害				●			
上肢障害		●	●				
下肢障害		●	●	●	○	○	○
体幹機能障害		●	●	●		○	
乳幼児期以前の非進行性の脳病変による運動機能障害	上肢機能	●	●				
	下肢機能	●	●	●	●	●	●
心臓機能障害		●		●			
じん臓機能障害		●		●			
呼吸器機能障害		●		●			
ぼうこう又は直腸機能障害		●		●			
小腸の機能障害		●		●			
ヒト免疫不全ウイルスによる免疫機能障害		●	●	●			
肝臓機能障害		●	●	●			

○は、障害者の方が運転する場合に限ります。

▷必要書類(軽自動車税)

1. マイナンバーカード(個人番号カード)または通知カード
2. 減免申請書
3. 療育手帳
4. 自動車車検証の写し
5. 運転者の免許証の写し
6. 納税通知書
7. 納税義務者の印鑑

※普通自動車については、県税事務所にお問い合わせください。

▷申請先

軽自動車 市役所税務課
普通自動車 常陸太田県税事務所
(高萩支所も可)

▷申請期限

軽自動車、普通自動車ともに
5月31日(木)

申問軽自動車については

税務課 市民税係 ☎155
普通自動車については
常陸太田県税事務所

☎0294-80-3314

(株)東日本大震災事業者再生支援機構の支援決定を行う期間の延長について

東日本大震災事業者再生支援機構は、東日本大震災の影響により過大な債務を負った中小事業者の事業の再生を支援するため、国により設立された会社です。

今般、法改正が行われ、支援決定を行う期間が平成33年3月31日まで延長されることになりました。

東日本大震災による直接・間接の被害を受けており、震災前の借入金がある中小企業に対し、事業再生計画の策定支援、金融機関等が有する債権の買取、支払猶予、利子の減免や債務保証などの支援を行います。支援決定や事業再生計画の策定には、数か月の時間が必要となりますので、早めにご相談いただくことをお勧めします。

お気軽に左記へご相談ください。
株式会社東日本大震災事業者再生支援機構

①水戸出張所
(火)木曜日 午前9時～午後6時
水戸市城南2-1-20南ウイング
水戸ビル5F

☎029-232-8112

②東京本部業務部
(土日祝日を除く午前9時～午後6時)

東京都千代田区丸の内2-2-2
丸の内三井ビルディング10F
☎03-6268-0180



住宅用太陽光発電システム 設置費用の一部を補助します

市では、再生可能エネルギーの利用を促進し、地球温暖化防止を図るため、住宅用太陽光発電システムを設置する方に設置費用の一部を助成します。

▷補助対象者 ①～④すべてに該当する方（設置工事中、設置済みの方は対象外）

- ①市内に住所を有し、または有することが見込まれる方で、新たに太陽光発電システム（太陽電池モジュールの最大出力値が10kw未満）を設置する方
- ②市税等を滞納していない方
- ③電力会社と電力供給契約を結ぶ方
- ④補助申請の年度内にすべての手続が完了できる方

▷補助内容 太陽電池モジュールの最大出力1kwあたり3万円で、申請1件の上限額は10万円です。

▷募集締切および募集件数

- ・上半期分 4月2日(月)～9月28日(金) 先着40件
- ・下半期分 10月1日(月)～平成31年2月28日(木) 先着20件

▷申請方法 申請書に次の必要書類を添付し、太陽光発電システム設置工事前の下記窓口へ（申請書は市ホームページまたは担当課で取得）

- ①システムの設置に要する費用の内訳が記載された見積書か契約書の写し
 - ②システムの形状や規格がわかる書類
 - ③住宅の位置図とシステム設置予定場所の配置図や現況の写真
 - ④新築の場合は建築基準法第6条第1項の規定による確認済証の写し
 - ⑤申請者以外が所有する住宅の場合は住宅所有者の承諾書
 - ⑥市税の滞納がない旨の証明書（過去5年間分）
 - ⑦その他市長が必要と認める書類
- 詳しくは下記へお問い合わせください。

☎生活環境課 環境政策係（横田） ☎373

住宅リフォーム資金補助金

住宅リフォーム工事を行う方に、費用の一部を助成します。（助成額：工事金額の10%、限度額10万円）
なお、個人住宅1棟につき1回限りです。過去に利用した方は対象になりませんのでご注意ください。

☎商工観光課 商工労政係（前田） ☎362

浄化槽の設置費用を補助します

浄化槽は、微生物などの働きを利用して水をきれいにする装置です。

し尿と生活雑排水をあわせて処理する「浄化槽（合併処理浄化槽）」を設置すると、トイレを水洗化して快適な生活を送れるだけでなく、きれいな水を流すことで河川などの水質を守ることができます。

▷補助対象

主に居住を目的とした住宅（住宅小規模店舗等を併設したもので、住宅部分の床面積が総床面積の2分の1以上のものを含む）。ただし、建売住宅、貸家、別荘などを除きます。

▷単独処理浄化槽またはくみ取り便槽をお使いの方へ
単独処理浄化槽の撤去を伴う場合は、撤去費用の補助を行っています。

また、単独処理浄化槽またはくみ取り便槽からの転換の場合は、転換推進補助金の交付対象となります。
※4月から下記で受付を開始しています。（先着順）

○浄化槽保守点検業の無登録業者にご注意ください！

浄化槽は、年3～4回の保守点検を実施することとされており、この保守点検を行う業者は茨城県知事の登録を受ける必要があります。

保守点検を業者へ委託する際には、登録を受けているか事前に確認しましょう。

登録を受けている場合は、「浄化槽管理士証」を携帯しています。

☎生活環境課 環境保全係（大友） ☎372

華川浄水場の水源地清掃を実施しました

華川浄水場の水源地（取水口）は、上流の溪谷沿いにあるため、定期的に倒木や落ち葉の清掃を行っています。今後も本市の貴重な水源の環境保全に努めます。



☎業務課 料金係（大熊） ☎113

生活困窮者 自立支援制度 について

市では、離職等により生活に困窮し、経済的な自立を希望する方の相談窓口を設置しています。専門の相談員と共に関係機関と連携しながら解決方法を探しますので、相談を希望する方はご活用ください。

☎社会福祉課 生活支援係（原田） ☎136

ご存じですか 児童扶養手当

児童扶養手当は、父母の離婚などにより、父親または母親と生計を共にしていない児童（18歳到達時の年度末の3月まで）の保護者、または父母にかわってその児童を養育している方に支給される手当です。請求する方は申請が必要ですので、まずは下記にご相談ください。

▷**手当額** 児童1人につき1カ月10,030円～42,500円、2人目は5,020円～10,040円、3人目以降は3,010円～6,020円ずつ加算されます（受給者の所得によって変動します）。

※受給者または同居親族の所得によっては支給停止される場合があります。

※対象児童を監護していない方、事実上の婚姻関係がある方は対象外です。

申問 子育て支援課 児童福祉係（岩淵）内133

児童扶養手当

特別児童扶養手当

特別障害者手当等

手当額が
変わります

全国消費者物価指数の変動に伴い、4月分からの手当額が下記のとおり全国一斉に改定されました。

手 当 名		平成30年 3月分まで	平成30年 4月分から
児 童 扶 養 手 当	全部支給	42,290円	42,500円
	一部支給	42,280円 ～9,980円	42,490円 ～10,030円
特 別 児 童 扶 養 手 当	1級	51,450円	51,700円
	2級	34,270円	34,430円
特 別 障 害 者 手 当 等	特別障害者手当	14,580円	14,650円
	障害児福祉手当	26,810円	26,940円
	経過的福祉手当	14,580円	14,650円

申問 子育て支援課 児童福祉係（岩淵、太田）内134

いばらき出会いサポートセンターへの 会員登録を助成します

市では、市内に居住する未婚の男女の出会いや相談の場を提供し、結婚への実現を図るため、「いばらき出会いサポートセンター」への会員登録に対する助成を行います。

▷受給資格者

①平成29年4月1日以降に、いばらき出会いサポートセンターの会員登録を行った方

②いばらき出会いサポートセンターへ会員登録を行った日の1年以上前から市内に住んでいる方

▷助成金額

1万円（500円は自己負担です）

申問 子育て支援課 児童福祉係（村田）内132

ご利用 ください 高齢者支援事業

市では高齢者の在宅での生活を支援するため次の事業を行っています。

◆軽度生活援助事業

日常生活の簡単な援助を行います。

▷**対象者** おおむね65歳以上の一人暮らしの高齢者、高齢者のみの世帯の方

▷**支援内容** 援助員を派遣し、除草・除雪、庭木の剪定、障子の張替え、買い物等のサービスを行います。

▷**費用** 1時間当たり200円（実費負担がかかる場合あり）、月4時間以内

▷**申請に必要なもの** 印鑑

◆徘徊高齢者等家族支援サービス

徘徊（はいかい）時、早期に発見できるよう位置検索システムを貸し出します。

▷**対象者** 徘徊の見られる認知症高齢者や知的障害者の方を在宅で介護している家族

▷**費用** 基本月額540円（消耗品代金が別途かかる場合あり）

※検索システム加入料、貸与機器のレンタル料、位置情報提供料金は市が負担します。

▷**申請に必要なもの** 本人の顔写真2枚、預金通帳と届出印またはクレジットカード、印鑑

◆日常生活用具給付事業

火災警報器、自動消火器、電磁調理器を給付します。

▷**対象者** おおむね65歳以上の寝たきりの高齢者、一人暮らしの高齢者

▷**費用** 生計中心者の所得税額に応じて、一部または全部本人負担となる場合があります。

▷**申請に必要なもの** 印鑑

◆訪問理美容費の助成

店舗での理美容サービスの利用が困難な方に、訪問理美容費の一部を助成します。

▷**対象者** 65歳以上の在宅高齢者で、介護保険制度の要介護3・4・5に認定されている方

▷**助成内容** 訪問理美容登録店の出張経費を1回の利用で1000円、年間4回給付券を交付します。

※散髪料などは利用者負担です。

▷**申請に必要なもの** 印鑑、介護保険被保険者証

※この助成は年度ごとに更新申請が必要です。

◆介護用品の給付

紙おむつなどの介護用品を給付します。

▷**対象者** 介護保険制度の要介護4または5と認定されていて、紙おむつ等を使用している方を在宅で介護している家族

▷**給付方法** 月額3000円分の給付券を交付します。

▷**申請に必要なもの** 印鑑、介護保険被保険者証

※この給付は年度ごとに更新申請が必要です。

申問 高齢福祉課 高齢者支援係（斉藤）内124



磯原子育て支援施設 「磯原子どもの家」を 開設しました！

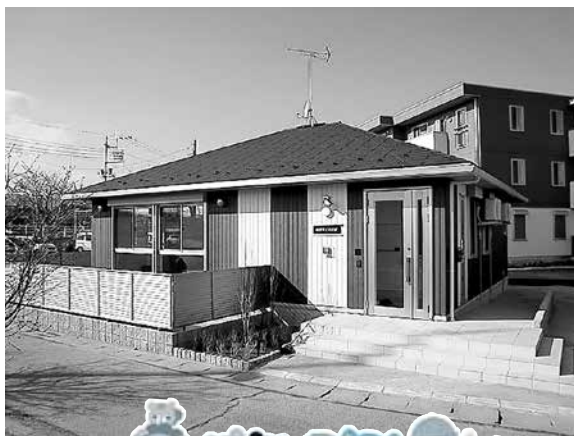
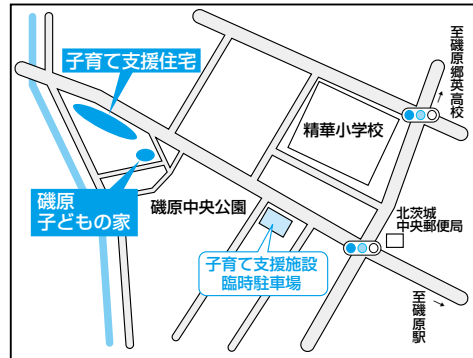

北茨城市では、子育て支援の充実を図るため、地域のどなたでも利用できる子育て支援施設「磯原子どもの家」を開設しました。

磯原子どもの家は、主に就学前のお子さんとその保護者を対象とした子育て世帯の交流の場として、子育て中の親子が集い、仲間作りの場、子育てについての情報交換の場として利用や就学前のお子さんとその保護者を対象に、室内遊びや季節ごとのイベント、子育てに関する様々な講座を行います。

また、磯原中央公園に隣接しているため、天気の良い日は公園でのびのびと遊ぶこともできます。

子育てに関する悩みや相談も受け付けていますので、お気軽にご利用ください。

●施設情報

名称：子育て支援施設「磯原子どもの家」

所在地：北茨城市磯原町磯原 3 丁目 77

☎44-6330

利用日：月～金曜日・日曜日
(午前 9 時～午後 4 時)

利用料：無料 (講座等によっては実費負担あり)
※月毎の行事予定は広報紙およびホームページにて掲載予定です。

●事業内容

1. 乳幼児および保護者の相互交流
2. 子育てに関する相談、援助
3. 地域の子育て関連情報の提供
4. 市民病院および元気ステーションと連携した子どもの健康に関する講習・相談等



☎ 子育て支援課 児童福祉係 (村田) ☎ 132

北茨城市社会福祉協議会 ☎42-0782



中郷子どもの家の 専用駐車場が完成しました



中郷子どもの家の駐車場不足を解消するため、子どもの家の南側に専用駐車場を整備しましたので、ぜひご利用ください。



☎子育て支援課 児童福祉係 (村田) ☎132

高等職業訓練促進給付金事業のお知らせ

母子家庭の母または父子家庭の父が、就職に有利な資格を取得するために養成機関で1年以上修業する場合に、給付金を支給します。

▷対象者

- ① 児童扶養手当受給者または同様の所得水準の方
- ② 養成機関において1年以上のカリキュラムを修業し、対象資格の取得が見込まれる方
- ③ 就業または育児と修業の両立が困難である方

▷対象資格

看護師（准看護師を含む）、保育士、介護福祉士、作業療法士、理学療法士、歯科衛生士、美容師、社会福祉士、製菓衛生師、調理師 など

▷支給額

住民税非課税世帯・・・月額10万円

住民税課税世帯・・・月額7万5千円

※その他、支給要件がありますので、希望する方はご相談ください。

☎子育て支援課 児童福祉係 (岩淵) ☎133

子育て家庭を応援します 子育て支援センターのご案内

あそびに
おいでよ!

子育て支援センターは、乳幼児のお子さんとそのお母さん等が気軽に集まる場所です。みんなでおしゃべりしたり、楽しいイベントも用意しています。センターのスタッフに育児の相談もできます。予約はいりませんのでぜひ遊びに来てください。



【4月、5月の主な予定】

	中郷子どもの家	エンゼル	AIAI
利用日	月曜日～金曜日、日曜日(祝日除く)	月曜日～金曜日(祝日除く)	月曜日～土曜日(祝日除く)
利用時間	午前9時～午後4時	午前10時～午後3時	午前9時30分～午後4時
イベント日時と内容	■毎週月、火、木、金曜日 ■午前10時30分～11時30分	■毎週木曜日 ■午前10時～正午	■毎週火曜日 ■午前10時～11時30分
	≪0歳～≫ 12日 カレンダー制作 13日 リトミック遊び 16日 寝相アート 19日 ママチャット 20日 誕生会・壁面制作 24日 絵本・身体測定 26日 英語であそぼう! 27日 絵本・身体測定 30日 知育あそび	≪0歳～≫ 19日 こいのぼり制作、お誕生会 26日 " 	≪0歳～≫ 10日 リズム遊び 17日 シール遊び 24日 こいのぼり制作 25日 誕生日会(園行事 10:00～)
	≪0歳～≫ 1日 万国旗制作 8日 母の日制作 11日 "	≪0歳～≫ 10日 手作りおもちゃ 17日 "	≪0歳～≫ 1日 リズム遊び 2日 端午の節句会(園行事 10:00～) 8日 手形アート(絵具遊び) 15日 触れ合い遊び 22日 のり遊び
問い合わせ先	☎42-2183 中郷町石岡814-1	☎42-0737 磯原町磯原798(磯原保育園内)	☎46-5811 大津町1353(大津保育園内)



いまいき茨城ゆめ通信

国体きたいばらき

vol.19



都道府県応援のぼり旗を制作しています！



北茨城市実行委員会は、市内の各小中学校と特別支援学校のご協力の下、今年8月3日から開催する国体リハーサル大会（全日本実業団ソフトテニス選手権大会）に向けて、手づくり応援のぼり旗の作成を進めています。

このぼり旗は大会期間中、競技会場や磯原駅前、主要道路等の歓迎装飾に使用し、全国から来県される選手団・大会関係者を温かくお迎えするものです。

児童生徒は、作成を担当した県について、調べ学習などを行い、各都道府県の特産品や方言などを盛り込んだオリジナルのぼり旗を制作しました。

国体リハーサル大会まであと100日！皆様のご来場をお待ちしています。

☎国体推進課（鬼澤） ☎495

スポーツ大会 参加者募集

【第6回市長杯グラウンドゴルフ大会】

- ▷とき 5月9日(水)
- ▷ところ 雨情の里グラウンドゴルフ場
- ▷申込締切 4月25日(水)

【第62回市民ソフトテニス大会】

- ▷とき 5月20日(日) 高校・一般の部
5月26日(土) 中学生の部
- ▷ところ 雨情の里テニスコート
- ▷申込締切 5月7日(月)

☎生涯学習課 スポーツ振興係（齋藤）

☎421、422

磯原地区公園クラブハウスについて

指定管理者制度の導入に伴い、4月3日(火)から新体制へ移行しました。市内体育施設の予約・当日受付・料金の支払い等、全ての業務を磯原地区公園クラブハウスで行っています。市内体育施設の利用等については、磯原地区公園クラブハウスへお問い合わせください。

☎磯原地区公園クラブハウス

☎44-3090

海洋センター・市民プール 監視員募集

▷募集対象

市内在住もしくは在学しており、泳ぎに自信のある方

▷募集人数

海洋センター 10人程度

市民プール 15人程度

▷勤務期間

海洋センター 6月17日頃～8月31日頃

市民プール 7月22日頃～8月26日頃

▷勤務時間

午前8時30分～午後5時

▷時給

800円（交通費別途支給）

▷申込方法

5月31日(木)までに履歴書を郵送または直接磯原地区公園テニスコートクラブハウスへ

【面接、実技】

▷とき 6月2日(土)～10日(日)

▷ところ 磯原地区公園テニスコートクラブハウス

☎〒319-1541

北茨城市磯原町磯原 1206-1

市体育施設指定管理者 ミズノグループ（白石、三田）

☎44-3090





放射能測定結果

非破壊放射能検査

市内で生産され市場に流通する水産物、農産物の非破壊放射能検査を行っています。

(個人消費の水産物、農産物は検査対象になりません)

◆ 2月22日～3月21日の検査結果

項目	検査件数	検出件数		測定品目
		基準値超過		
水産物	19	0		イシモチ、カナガシラ、ヒラメ、マガレイ、マコガレイ、ムシガレイ

※一般食品（水産物）の放射性物質の基準値は100ベクレル/kgです。

※検査結果の詳細は、市のホームページで公表しています。

☎農林水産課 水産振興係（村山、鉄）☎382

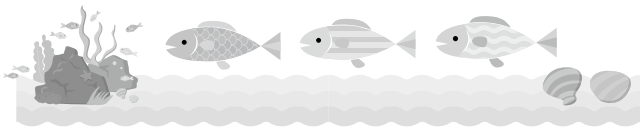

農産物等の放射性物質濃度測定

◆ 2月20日～3月20日の測定結果 (放射能対策プラザにて測定)

項目	測定件数	検出件数		測定品目
		基準値以内	基準値超過	
肉、卵類	8	3	5	猪肉

※基準値以内で検出された品目、基準値を超過した品目は、ともに「猪肉」です。

※基準値超過は、飲料水は10ベクレル/kg、それ以外は100ベクレル/kgを超えた件数です。

☎生活環境課 環境保全係（大友）☎371
放射能対策プラザ ☎42-0403

市内の放射線量の測定

①屋外体育施設

(地上50cm)

測定場所	測定値
	1月12、19日
石岡スポーツ広場	0.08
市民サッカー場	0.05
市民野球場	0.05
磯原地区テニスコート	0.07
雨情の里スポーツ広場	0.07
雨情の里テニスコート	0.07
関門南ゲートボール場	0.08
大津スポーツ広場	0.08
北部スポーツ広場	0.05

②保育所、保育園など

(地上50cm)

測定場所	測定値
	1月12、19日
関本保育所	0.07
みなみ保育園	0.07
磯原保育園	0.08
大津保育園	0.07
中保郷園	0.07
中保郷園 子どもの家	0.08
大津郷園 子どもの家	0.08

③福祉センター

(地上1m)

測定場所	測定値
	1月12、19日
心身障害者第1福祉センター	0.07
心身障害者第2福祉センター	0.08

☎①は生涯学習課

☎420

②は子育て支援課

☎132

③は社会福祉課

☎137

※測定値の単位は、すべてマイクロシーベルト/毎時です。

◆常設型モニタリングポスト

(設置場所：市役所玄関わき)

2月22日～3月21日の測定値

・最大値 0.08 (3月9日)

・最小値 0.07 (3月10日)

◆水道水の測定結果

浄水、原水とも放射性物質は検出されていません。

◆放射線量測定器の貸し出しと食品の放射能検査について

放射能対策プラザ（中郷多目的集会所内）で受け付けています。

※環境省の定める除染を実施する要件は、平均0.23マイクロシーベルト/毎時以上です。

北茨城市民病院附属 家庭医療センターの診療体制

【受付時間】 午前／8時30分から11時30分まで 午後／1時30分から4時まで
 【診療科】 内科、小児科、心療内科 【休診日】 土曜、日曜、祝日、年末年始

●外来・訪問診療のご案内 ※学会等で休診、変更となる場合があります。 平成30年4月1日現在

診療科		月	火	水	木	金
外 来	午前	梶川(第1・3) 横谷(第2・4・5)	高橋	吉本	吉本	吉本(第1) 横谷(第3) 高橋(第5)
		大澤(さ)	横谷	大澤(さ)	大澤(さ)	梶川
		—	梶川	—	梶川	大澤(さ)(第2・4)
	午後	高橋	高橋	梶川	高橋	吉本(第1) 横谷(第3) 高橋(第5)
		梶川	横谷	横谷(第1・3・5)	吉本	大澤(亮)(第1・4) 一ノ瀬(第2・3)
		—	—	宮崎(第2・4・5)	—	大澤(さ)
訪 問	午前	—	—	—	—	○
	午後	○	○	○	○	—

◎1カ月の診療体制表は受付に準備しておりますので、お気軽にお声掛けください。

問 家庭医療センター ☎ 43-1131

紙上クリニック

『帯状疱疹(たいじょうほうしん)の話』

北茨城市民病院附属家庭医療センター

内 科 梶川 奈月

「身体の片側にピリピリと刺すような痛み、これに続いて赤い斑点と水膨れが帯状に出てきた」。帯状疱疹(たいじょうほうしん)という病気はこのような症状のことが多いです。

【どうしておきるの?】水ぼうそうのウイルスが原因です。しかし、水ぼうそうとは違います。水ぼうそうにかかると、水ぼうそうが治ったあともウイルスは体の神経の中に潜んでいます。そして、加齢、ストレスなど体の抵抗力が落ちた状態になると、潜んでいたウイルスが活動をはじめ、神経に沿って帯状に痛み、斑点、水膨れが出てきます。

【どうやって診断するの?】最初は痛みだけが出て

くるのでその段階で診断することは難しいです。痛みの後に赤い斑点や水膨れが出てくると、痛みとその見た目から診断ができます。皮膚科でも内科でも診断できます。

【どんな治療をするの?】ウイルスをやっつける薬を1週間飲みます。痛みに対しては痛み止めを飲みます。赤い斑点や水膨れはかさぶたになっていき、痛みもそれと同時におさまる人もいます。しかし、痛みだけが残り長期間悩まされる人もいます。

【防ぐことはできないの?】小さい頃に水ぼうそうのワクチンを打っていても帯状疱疹は予防できません。そこで、2016年3月から50歳以上の方は帯状疱疹の予防接種ができるようになりました。肺炎球菌やインフルエンザと違ってまだ定期接種ではありませんが、気になる方はぜひ病院・診療所で相談してみてください。

市民病院職員募集

- ◆採用予定人数 薬剤師(2人) 看護師(10人) 准看護師(2人)
- ◆受験資格 有資格者または平成31年3月31日までに卒業見込み(採用時まで当該資格を取得することが条件)の方
- ◆試験日 7月22日(日)
- ◆選考方法 筆記試験、作文試験、適正検査、面接
- ◆受付締切 6月25日(月)(郵送の場合は当日消印有効 封筒に「願書在中」と朱書きのこと)
- ◆採用予定日 平成31年4月1日(有資格者は、平成30年9月1日以降で応相談)

※勤務条件および提出書類等については、市民病院ホームページをご覧ください。

〒319-1711 北茨城市関南町関本下1050

市民病院 総務課(鈴木、駒橋、川合) ☎ 46-1121 <http://kitaibaraki.info/>

北茨城市民病院の診療体制

【受付時間】 再来／午前8時から11時まで 初診／8時30分から11時まで
(午後の受付時間は各診療科の下に記載)
【休診日】 第2・第4土曜日、日曜、祝日

診療体制 変更のお知らせ

【脳神経外科】

○月曜日・火曜日・土曜日の外来がなくなります。

○木曜日の外来診療は月ごとに変更となります。

問 市民病院 医事課
☎46-1121

当院へ受診変更希望、他院からのご紹介の場合は診療情報提供書をご持参ください。

●各科からのお知らせ

小児科 (救急)	県北地区小児救急は、日立総合病院(☎0294-23-1111)に集約されています。受診の際は事前に電話連絡が必要です。
整形外科	月・火・水・金曜日は東京慈恵会医科大学附属病院の医師による診療です。
循環器内科	第1・3金曜日は茨城県立中央病院の医師による診療です。
呼吸器科	第2金曜日は茨城県立中央病院の医師による診療です。
歯科口腔外科	紹介状をお持ちの方が優先です。第1・3木曜日は手術日です。

●外来担当医のご案内 ※(網かけ□)は再診予約です。

平成30年4月1日現在

診療科		月	火	水	木	金	土	入院受入			
内科 午後は予約のみ	初診	一ノ瀬 五十野(博) 宮崎	大澤(亮) 若木	五十野(桃)(第2・3・5) 植田(第1・4) 横谷・梶川	植草・石橋	植草・大久保	当番制	可			
	予約	植草・藤枝 五十野(桃)	藤枝・一ノ瀬 大澤(さ) 五十野(桃)	横谷 植草(第2・4)	大久保 大澤(亮) 若木	藤枝・石橋 五十野(桃)	石橋				
	午後 予約	藤枝・植草	一ノ瀬 宮崎	植草(第5除く) 藤枝 大澤(亮)(第3除く)	植草・大久保 若木	藤枝 五十野(博) 一ノ瀬(第1・4・5)	—				
循環器内科 予約のみ	午前	山尾	山尾	—	山尾	非常勤 (第3)	山尾・油井	可			
	午後	山尾	—	油井 (14:00~16:00)	山尾	非常勤 (第1)	—				
	禁煙外来	—	—	—	—	—	油井				
	動脈硬化外来 14:00~16:00	—	—	油井	—	—	—				
呼吸器科 予約のみ	午前	—	—	—	—	非常勤 (第2)	—	—			
	SAS(睡眠時無呼吸) 外来						大久保		—		
外科 診察開始時間は 医師名下段に記載 午後は予約のみ	午前	安達(第1・4) 鈴木(第2・5) 田口(第3) 10:00~	非常勤 9:00~	田口 (第1・3) 鈴木 (第2・4) 安達 (第5) 10:00~ 小池(敏) 9:00	小出 10:30~	鈴木 10:00~	田淵 9:00~ 小出 10:30~	田口 10:00~	小出 (第2・4・5) 10:30~	担当医 10:00~	可
	午後	小出	—	褥瘡外来 (第2・4)	小出 宇佐美(第1・3・5)	安達	—	—	—		
	乳腺外来(13:30~15:00)	—	非常勤(第4)	長塚(第1・3・5)	—	—	—	—	—		
産婦人科 13:00~16:00	午前	小池(数)	小池(数)	小池(数)	小池(数)	井上	小池(数)	可 (婦人科のみ)			
	午後	小池(数)	—	—	—	—	—				
眼科	休診										
小児科 午後は予約のみ	午前	小宅	中村	平木	小宅	平木	家島(第1・3)	—			
	健診・注射	予防注射 小宅(午後)	—	乳児健診 平木(午後)	予約外来 小宅(午後)	予約外来 平木(午後)	—				
	専門外来	—	—	神経外来 浜野	—	心臓外来 堀米(第4午後)	—				
泌尿器科 13:00~15:00	午前	—	—	黒田	—	—	—	—			
	午後	—	—	黒田	—	—	—				
脳神経外科 13:00~14:30	午前	—	—	—	楠(第1・2・4)	金子	—	可			
	午後	—	—	—	楠(第1・2・4)	金子	—				
整形外科 13:00~15:00	午前	大隅	梶原	稲垣	井上	百武	—	—			
	午後	大隅	梶原	稲垣	井上	百武	—				
耳鼻いんこう科 13:00~14:30	午前	—	佐川	—	宮本	小海	非常勤	—			
	午後	—	佐川	—	宮本	小海	—				
皮膚科 13:00~16:00	午前	倉持	—	—	倉持	—	—	—			
	午後	倉持	—	—	—	—	—				
歯科口腔外科 13:00~16:00	午前	大森・高橋	長井・高橋	大森・高橋	手術日	大森・寺田	大森・高橋	可			
	午後	大森・高橋	長井・高橋	高橋		大森・寺田	—				

問 北茨城市民病院 ☎46-1121(代) 医事課 加藤、井上 (内)2255

市民病院からのお願い

面会時間：午後1時~7時

患者さんの感染防止と安静のため、ご理解とご協力をお願いします。

明日へ きらめけ!

関本小中学校 男子ソフトテニス部

先輩たちの勇姿を胸に

今回は、関本小中学校男子ソフトテニス部にお邪魔しました！
8年生3人、9年生3人の計6人が舟生 博紀先生、木村 千晶先生の指導のもと日々活動しています。

一部の雰囲気や魅力を教えてください。

とても明るく、かけ声が元気に飛び交って
いて活気があります。部員全員で協力し合っ
て盛り上げているのでみんな仲がいいです。雰
囲気
のよさは他の部に負けません。



一心に残っているエピソードを教えてください。

昨年の県大会で、最後の一球に転んでもあき
らめずに飛び込んでいった先輩の姿が心に残っ
ています。その背中がとてもしっかりと、自
分たちもその姿を胸に練習に励んでいます。

先日遠征に行ったとき、県北大会で団体優勝
したチームに団体戦で勝つことができるとも
自信になりました。この調子で頑張っていきたいです。

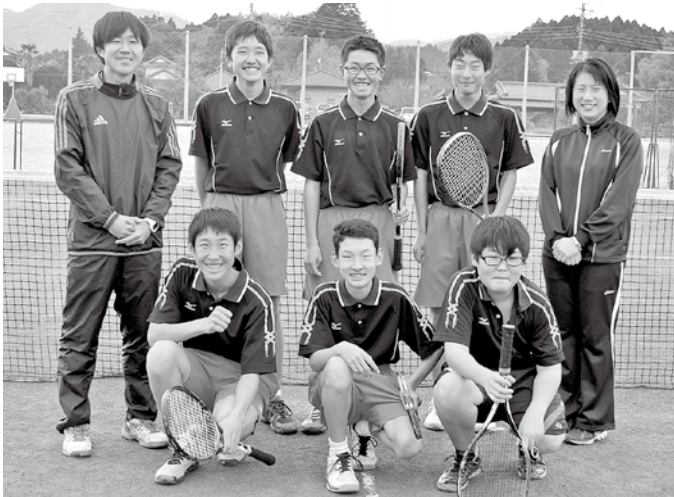

こちらの3人に
お話を
聞きました



一強さの秘訣は何ですか。

入部当初からたくさん球を打つ機会があるので、早い時期から多くの経験を積むことができました。人数が少ない分コートを使っ
ての練習が多くできることが、強みだと思います。



一7年生（新1年生）が入部する季節ですね。部活を検討中の新入生にメッセージをどうぞ。

部活を通して、試合に勝つ喜びだけでなく、人としての礼儀や作法、上下関係も学ぶことができます。

ソフトテニスはとても奥が深いスポーツです。経験者はもちろん初心者も大歓迎！

僕たちが優しく教えます。皆さんの入部をお待ちしています！

一部長さんから仲間にひと言どうぞ。

9年生は最後の総体です。8年生はもうすぐ後輩が入ってきて、9年生が引退したら部活をけん引していく立場になります。それぞれ自覚を持って気を引きしめて、県大会、関東大会で結果を残せるよう頑張っていきましょう！

一最後に顧問の舟生先生から部員の皆さんにひと言お願いします。

早期入部の小学生2人も含め、皆一生懸命部活動に取り組んでいます。これからも皆さんの成長に少しでも関わっていければと思います。お世話になっている方々への感謝の気持ちを忘れず、よりいっそう練習に励んでいましょう。



警察官になりたい



中郷第二小学校 6年

畠山 美希さん

私の将来の夢は、警察官になって白バイを運転することです。その理由は三つあります。

一つ目は、箱根駅伝で選手を先導している白バイをテレビで見たことです。運転手は女性でした。私は、女性でもバイクの運転ができることを知り、自分も警察官になって白バイを運転し、箱根駅伝を選手と一緒に走ってみたいと思ったからです。

二つ目は、人のために尽くす仕事であるからです。警察官は、いろいろな事故現場に立ち会い、人の命を救っています。また、ニュースなどで見ていると事件の手がかりを探し解決へ向けて努力する姿を見て、私も警察官になって事件を解決したいと思いました。

三つ目は、四年生の校外学習で茨城県の警察本部に行ったときに展示してあった白バイを見て、私も警察官の仕事に就いてその白バイに乗ってみたいと思ったからです。

警察官の仕事はとても危険なとき

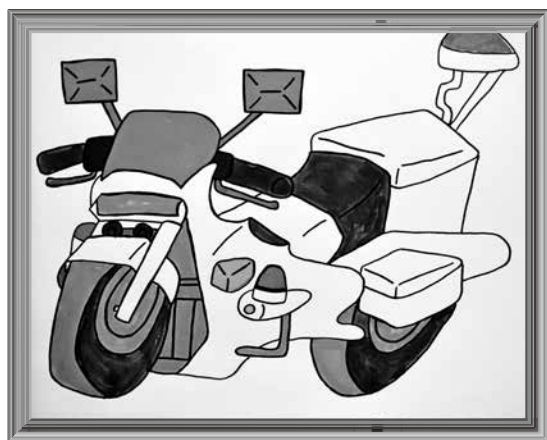

もあり、また犯人を恐れずに立ち向かう正義感と勇気が必要です。私は、自分の夢を叶えるためには、人に優しく、人の気持ちがわかる人でなくてはならないと思います。それが警察官になるためにも必要だと思います。今は、夢を叶えるために友達を大切にして、毎日できることを一生けん命頑張りたいです。

富士ヶ丘♥ Favoratory9

こんにちは。地域おこし協力隊です。先月、私たちの1年間の活動報告を兼ねた『桃源郷芸術祭2018』が市内7会場にて行われました！

コーディネーターの都築が企画を行い、アーティストの石渡夫妻がこの1年に北茨城市で作った作品の展示を行いました。

私たち地域おこし協力隊のほか、北茨城市で活動する芸術家の皆さんや、芸大の学生さん、地域の皆さんに協力していただけたおかげで、想像以上に魅力的なイベントとなり、多くの方々にお越しいただくことが出来ました。

足を運んでくださった皆さま、ご協力いただいた皆さま、ありがとうございました。

引き続き頑張っておりますので、2年目も地域おこし協力隊をよろしくお願ひします！



問 企画政策課 企画調整係 (渡邊、鈴木) 内 231、232



フォトニュース



北茨城市役所 ☎43-1111

毎日が訓練 日頃からの備えを大切に

東日本大震災から7年を迎えた3月11日、正午から総合防災訓練が実施されました。今回の会場は、閉校した関本第一小学校を整備し避難所としての設備も整えられた生涯学習センターです。

訓練では震度6強(M9)の地震や大津波警報を想定した情報収集、報告訓練や人命救助訓練、消火訓練などを行って各機関や地域の連携強化を図り、参加した皆さんは防災意識を向上させて日々の備えの大切さを再確認しました。



▲起震車で強い地震を体験



▲関南小、関本小中の生も放水やバケツリレー、消火器による消火訓練に参加しました



▲北茨城市建設業親交会による道路復旧・障害物除去訓練

▲自主防災会を中心とした人命救助訓練



▲避難道路についての説明を受ける、関南小学校と浜浦区自主防災会の皆さん

ひなあかり 緋色に包まれて

北茨城の早春をあたたかく彩る第11回ひなあかりが2月15日から3月3日まで行われました。市内26力所の店舗、個人宅、特設会場で開催、16力所の公共施設にも特別展示され、開催を楽しみにしていた皆さんがそぞろめぐりを楽しみました。



それぞれの未来へはばたいて 市内中学校卒業式

3月13日に市内各中学校で卒業式が行われました。磯原中学校では119人が卒業を迎え、保護者や在校生、教師に見守られる中、色とりどりの花に囲まれて一人ひとり卒業証書を受け取りました。

式の後には卒業生、全校生徒でそれぞれ最後となる合唱を会場に響かせ、卒業生の皆さんは思い出の詰まった学び舎を後に、未来へ向けて新たな一歩を踏み出しました。





募集 北茨城シネマクラブ

市民ふれあいセンターの大スクリーンで映画を観ませんか。北茨城シネマクラブは会員制の映画上映会で、現在会員を募集しています。上映会当日に会場で会員登録することができます。ひとり分の会費3600円(600円×映画6本)で家族全員がご覧いただけます。

4月は「東野圭吾作品史上、最も泣ける感動作」として大ベストセラーとなった小説を「Hey!Say!JUMP」の山田涼介、西田敏行ほか豪華キャストで実写映画化した『ナミヤ雑貨店の奇蹟』を上映します。2017年9月に公開されたばかりの新しい映画ですので、ぜひお越しください。

- ▽とき 4月15日(日)
- 午前10時～、午後2時～
- ▽ところ 市民ふれあいセンター
- ▽映画名 「ナミヤ雑貨店の奇蹟」
- ▽上映時間 129分

申請 生涯学習課 生涯学習係

(細金、石崎) ☎432

案内 マウントあかね ふるさと市

- ▽とき 4月22日(日)
- 午前9時～午後3時
- ▽ところ マウントあかね イベント広場
- ▽内容 森のコンサート、農産物の販売、海産物の販売ほか

マウントあかね ☎300606

案内 図書館からのお知らせ

図書館では、愛鳥週間にあわせ「バードウォッチングの会」と「♪鳥くん講演会」を開催します。



案内 第7回バードウォッチングの会

- ▽とき 5月12日(土)
- 午前10時～正午
- ▽ところ 図書館前ウォーキングロード上
- ・午前10時～11時 図書館前ウォーキングロード上

・午前11時～正午

図書館屋上

(雨天時は2階ひだまり交流テラス)

※申込不要です。当日直接お越しください。(時間内途中参加可)

案内 第2回♪鳥くん講演会

- ▽とき 5月12日(土)
- 午後1時～3時
- ▽ところ 市立図書館会議室
- ▽募集人数 先着60人
- ▽参加費 無料
- ▽演題 「鳥びあく鳥にまつわる色々な話し」
- ▽講師 「♪鳥くん」こと 永井真人氏

※日本初のプロバードウォッチャー(さかなクン、♪鳥くん、琉球サンゴくんのトリオで活動実績あり)

▽申込方法 5月5日(土)までに、電話かFAXで住所、氏名、年齢、電話番号を左記へ

申請 市立図書館 (滝) ☎421451 FAX434723

案内 ガラス工房シリカ ゴールデンウィーク 体験イベント

- ▽とき 5月3日(木)～6日(日)
- ▽ところ ガラス工房シリカ
- ▽内容

「吹きガラス体験」

1日5回(各時間4人) 午前9時30分から

(予約優先)

※イベント限定の色、形を用意しています。

「サンドブラスト、ジェルキャンドル、風鈴組み立て体験他、各種体験」

午前9時～午後3時

※期間中、バーナーワーク体験は行いません。

「その他」

・期間中に体験した小学生以下のお子さんにビー玉つかみ取り無料券をプレゼント
・アウトレットセールも同時開催

▽申込方法 電話で左記へ 申請 ガラス工房シリカ (朝日) ☎423550



募集
シルバーハビリ体操教室



の表彰式と講演会を実施します。皆さんのご来場をお待ちしています。

▽とき 5月13日(日)
午後1時30分～3時30分

▽ところ

市民ふれあいセンター

▽内容

平成29年度生涯学習表彰
講演会「市民の幸せ力と生涯学習」
講師・長谷川 幸介氏
(茨城県生涯学習・社会教育
研究会会長)

▽参加費 無料

▽問 生涯学習課内 まなびすとア
カデミー事務局
(長谷川) ☎433

案内
前期乙4類危険物取扱
者試験準備講習会

▽とき 6月6日(水)～8日(金)
午後6時～9時

▽ところ 消防本部

(磯原町磯原2496-1)

▽講習科目 基礎物理、基礎

化学、危険物に関する法令

▽受講料 北茨城市危険物安

全協会会員3千円、非会

員5千円(テキスト代を含

む)

▽申込方法 6月1日(金)(土

日祝日を除く午前8時30分

(5時15分)までに受講料

を添えて下記へ

※日立会場試験について

・とき 6月24日(日)

・ところ 茨城大学工学部

・願書受付期間

書面申請

5月10日(木)～21日(月)

電子申請

5月7日(月)～18日(金)
消防本部 危険物係
☎0119

募集
茨城県警察官採用試験
(第1回)

▽試験区分

男性警察官A、女性警察官A

▽受験資格 昭和60年4月2

日以降に生まれ、

①学校教育法による大学(短

期大学を除く)を卒業した

人もしくは平成31年3月31

日までに卒業見込みの人

②人事委員会がこれと同等と

認める人

▽第1次試験日 5月13日(日)

▽採用予定日

平成31年4月1日

▽受付締切

4月24日(火)(消印有効)

※電子申請は同日午後5時ま

で(受信有効)

▽問 高萩警察署 警務課

☎0110

県警採用フリーダイヤル

☎0120-314-058

案内
くらしの困りごと
何でもご相談ください

生活相談、相続、年金、労働
多重債務、保険など専任相談
員のアドバイス、または専門
家、専門機関を紹介します。

▽とき 月～土曜日

(日、祭日を除く)

午前10時～午後6時

▽問 ライフサポートいばらき

(二社) 茨城県労働者福祉

協議会

☎0120-786-184

**となりの
まちから**
竜神峡鯉のぼりまつり

新緑の渓谷を、県内外から
寄贈された鯉のぼりが群泳す
る姿は圧巻です。物産市、フ
ォトコンテストなども行いま
すのでぜひお越しください。
5月5日子ども日は中学生
以下渡橋料無料です。

▽とき

4月28日(土)～5月13日(日)

午前8時30分～午後5時

▽ところ 竜神大吊橋周辺

▽問 (一社)常陸太田市観光物

産協会

☎0294-72-8194



案内
まなびすこの集い2018

生涯学習名人・達人・才人

▽問 元氣ステーション

(大井) ☎7111

☎7111

▽対象者

おおむね65歳以上の方

▽持ち物 運動のできる服装

運動靴、飲物等

▽ところ 生涯学習センター

▽とき 毎週木曜日

初回・5月10日(休)

午前10時～11時30分

▽とき 6月6日(水)～8日(金)

午後6時～9時

▽ところ 消防本部

(磯原町磯原2496-1)

▽講習科目 基礎物理、基礎

化学、危険物に関する法令

▽受講料 北茨城市危険物安

全協会会員3千円、非会

員5千円(テキスト代を含

む)

▽申込方法 6月1日(金)(土

日祝日を除く午前8時30分

(5時15分)までに受講料

を添えて下記へ

※日立会場試験について

・とき 6月24日(日)

・ところ 茨城大学工学部

・願書受付期間

書面申請

5月10日(木)～21日(月)

電子申請

5月7日(月)～18日(金)

消防本部 危険物係

☎0119

募集

茨城県警察官採用試験

(第1回)

試験区分

男性警察官A、女性警察官A

受験資格 昭和60年4月2

日以降に生まれ、

学校教育法による大学(短期

大学を除く)を卒業した

人もしくは平成31年3月31

日までに卒業見込みの人

人事委員会がこれと同等と

認める人

第1次試験日 5月13日(日)

採用予定日

平成31年4月1日

受付締切

4月24日(火)(消印有効)

電子申請は同日午後5時ま

で(受信有効)

問 高萩警察署 警務課

☎0110

県警採用フリーダイヤル

☎0120-314-058

案内

くらしの困りごと

何でもご相談ください

生活相談、相続、年金、労働

多重債務、保険など専任相談

員のアドバイス、または専門

家、専門機関を紹介します。

とき 月～土曜日

(日、祭日を除く)

午前10時～午後6時

問 ライフサポートいばらき

(二社) 茨城県労働者福祉

協議会

☎0120-786-184

となりの

まちから

竜神峡鯉のぼりまつり

新緑の渓谷を、県内外から

寄贈された鯉のぼりが群泳す

る姿は圧巻です。物産市、フ

ォトコンテストなども行いま

すのでぜひお越しください。

5月5日子ども日は中学生

以下渡橋料無料です。

とき

4月28日(土)～5月13日(日)

午前8時30分～午後5時

ところ 竜神大吊橋周辺

問 (一社)常陸太田市観光物

産協会

☎0294-72-8194



休日の 当番医

診療時間	午前9時～午後5時
4/8	廣橋クリニック ☎46-5111 (大津町)
15	市民病院 ☎46-1121 (関南町)
22	なかの循環器科・内科クリニック ☎30-1002 (中郷町)
29	北茨城クリニック ☎46-5101 (大津町)
30	北茨城市民病院附属 家庭医療センター ☎43-1131 (中郷町)
5/3	いそはらクリニック ☎30-1580 (磯原町)
4	かもめ・大津港クリニック ☎46-0133 (大津町)
5	北茨城中央クリニック ☎30-1600 (磯原町)
6	市民病院 ☎46-1121 (関南町)

4月

市立図書館

- April -

新刊図書

- 虚談 京 極 夏 彦
- 青くて痛くて脆い 住 野 よ る
- 恨みっこなしの老後 橋 田 壽 賀 子
- 俳句の誕生 長谷川 権
- さよならともだち 降 矢 な な
- やさしいのがっこう なかや み わ

市立図書館 ☎42-1451

☆メリアンさんの英語のおはなし会☆

4月11日(水)、28日(水)
午前10時～10時30分

☆エプロンシアター☆

4月14日(水)
午前10時～10時30分

4月-5月						
日	月	火	水	木	金	土
1	2	3	4	5	6	7
8	9	10	11	12	13	14
15	16	17	18	19	20	21
22	23	24	25	26	27	28
29	30	5/1	2	3	4	5
6	7	8	9	10	11	12

□は休館日です。

☆図書館のおはなし会☆

4月18日(水) 午前10時～10時30分

☆ぼっぼのおはなし会☆

4月25日(水) 午前10時～11時

※いずれも1階おはなし室で行います。
参加自由・無料です。

今月の 納税

固定資産税 5月1日(火)

各種相談など

◆心配ごと相談

[地域福祉交流センター]
4月19日(水)、5月2日(水)、17日(水)、31日(水)
[大津町公民館]
4月12日(水)、26日(水)、5月10日(水)、24日(水)
どちらも午後1時～4時
☎社会福祉協議会 ☎42-0782

◆移動児童相談

4月18日(水)、5月2日(水)、16日(水)
午前10時～午後3時
大津子どもの家 問子育て支援課 内132

◆いばらき就職支援センター出張相談

4月17日(水) 午前10時～午後3時
市役所4階401会議室
問商工観光課 内362

各種健診など

◆精神保健相談(要予約)

4月11日(水)、5月16日(水)

◆4カ月児健康診査

4月19日(水)、5月17日(水)
午後0時30分～1時30分受付

◆1歳6カ月児健康診査

4月27日(金) 午後0時30分～1時30分受付

◆3歳児健康診査

4月13日(金)、5月11日(金)
午後0時30分～1時30分受付

◆2歳児歯科健診

5月10日(水) 午後0時30分～1時30分受付

◆育児相談(5カ月以上の乳幼児、要予約)

4月25日(水) 午前9時30分～10時30分

※会場はすべて保健センターです。

問健康づくり支援課 内196

休日・夜間に 病院を探すとき

県救急医療情報
コントロールセンター
☎029-241-4199
(年中無休)

茨城子ども 救急電話相談

プッシュ回線・携帯電話 ☎#8000
すべての電話 ☎029-254-9900
◆平日：午後6時30分～翌朝8時
◆日・祝日：午前8時～翌朝8時

★無料相談★	法律相談	行政書士相談	人権相談
と き	5月10日(水) 午前10時～4時30分	5月2日(水) 午後1時～5時	5月8日(水) 午後1時～3時
と ころ	いずれも市役所4階会議室		
申 込 方 法	電話予約開始日 5月1日(水)	電話予約開始日 4月24日(水)	事前予約不要 当日、直接会場へお越しください。
	指定の電話予約開始日の8時30分～9時10分までは予約専用電話43-2324へ以降は下記へお申し込みください。※相談時間の指定はできませんのでご了承ください。		
備 考	弁護士による相談(相談時間20分)	行政書士による相談(相談時間40分)	人権擁護委員による相談
内 容	土地の問題や金銭貸借、離婚、相続	相続や遺言、各種行政手続き	いじめ、差別、嫌がらせ
問 い 合 わ せ	まちづくり協働課 広報広聴係(岸)内191		

中郷町
松川さん家

うちのアイドル!

中郷町
鈴木さん家



こころ
ちゃん
9か月

「女の子らしい仕草と笑顔が
すごくかわいいです! 家族
みんなで癒されています。元
気に大きくなってね(^^)」

父: 忠弘さん
母: 恵さん



めい
ちゃん
1歳1か月

「元気いっぱい、おてんばな
芽生ちゃん! 音楽に合わせて
おどるのが大好き! これ
からも元気に、大きく育つ
てね!」

父: 拳さん
母: 真理奈さん

マイ・ガーデニング

ようこそ! 原風景を感じる場所
(ありがてえ 関本町揚枝方)



寒さが緩み、ありがてえの花木が咲き競っています。元気一杯のミツマタのオレンジ色が来場者を迎え、入り口のシダレザクラもまもなく咲くでしょう。四季折々に楽しみな庭もありがてえの魅力のひとつです。

ペット自慢

磯原町 小野さん宅



ココア
柴犬
メス・9歳

3カ月のときにわが家に来ました。甘えんぼうで、元気な女の子です。私が帰宅すると「ごはん」「ガム」と、口々にそれは、うるさい程です。でも、私にとっては、毎日の元気をさずかっています。

表紙解説

芸術によるまちづくりを発信

3月14日から18日まで5日間にわたって桃源郷芸術祭が行われました。

天心記念五浦美術館、茨城大学五浦美術研究所(六角堂・天心邸)、五浦観光ホテル本館、かつらぎ画廊、ガラス工房シリカ、ARIGATEE、大津港駅前案内所を会場に春の北茨城をスタンプラリー片手にめぐりました。

揚枝方のARIGATEE(ありがてえ)では改修した古民家ギャラリー・アトリエを活用した「生きるための道具」展が開かれました。地域の方が来場者をもてなし、生活と芸術と人々の交流が見事に融合していました。



市の人口と世帯 平成30年3月1日現在 () は前月比

総人口	42,902 人	(- 58)	出生	14 人	(0)
男	21,213 人	(- 24)	死亡	58 人	(+ 7)
女	21,689 人	(- 34)	転入	85 人	(+ 14)
世帯数	16,838 世帯	(- 16)	転出	99 人	(+ 34)



市政に関する提言は
…市長へのFAX FAX ☎ 30 - 1350

緊急情報メール
配信登録



発行 / 北茨城市
編集 / まちづくり協働課

〒319-1592
北茨城市磯原町磯原1630番地
☎ 0293-43-1111

◆ホームページ
<http://www.city.kitaibaraki.lg.jp>